EDICION DE 12 PAGINAS
OFICINAS AGUSTINAS 1269
TELEFONOS:
ADMINISTRACION Inglés 3114 Nacional 77
REDACCION Inglés 3113
CASILLA 81-D

LA NACION

PRECIO: 10 CENTAVOS
NUMERO ATRASADO: 20 CENTAVOS
SUBSCRIPCONES:
Por un año: $ 25. — Por seis meses: $ 14
Por 3 meses: $ 8. — Por 1 año extranjero: $ 50

AÑO III
Santiago de Chile, Sábado 25 de Enero de 1919
Núm. 747

Significativa ceremonia

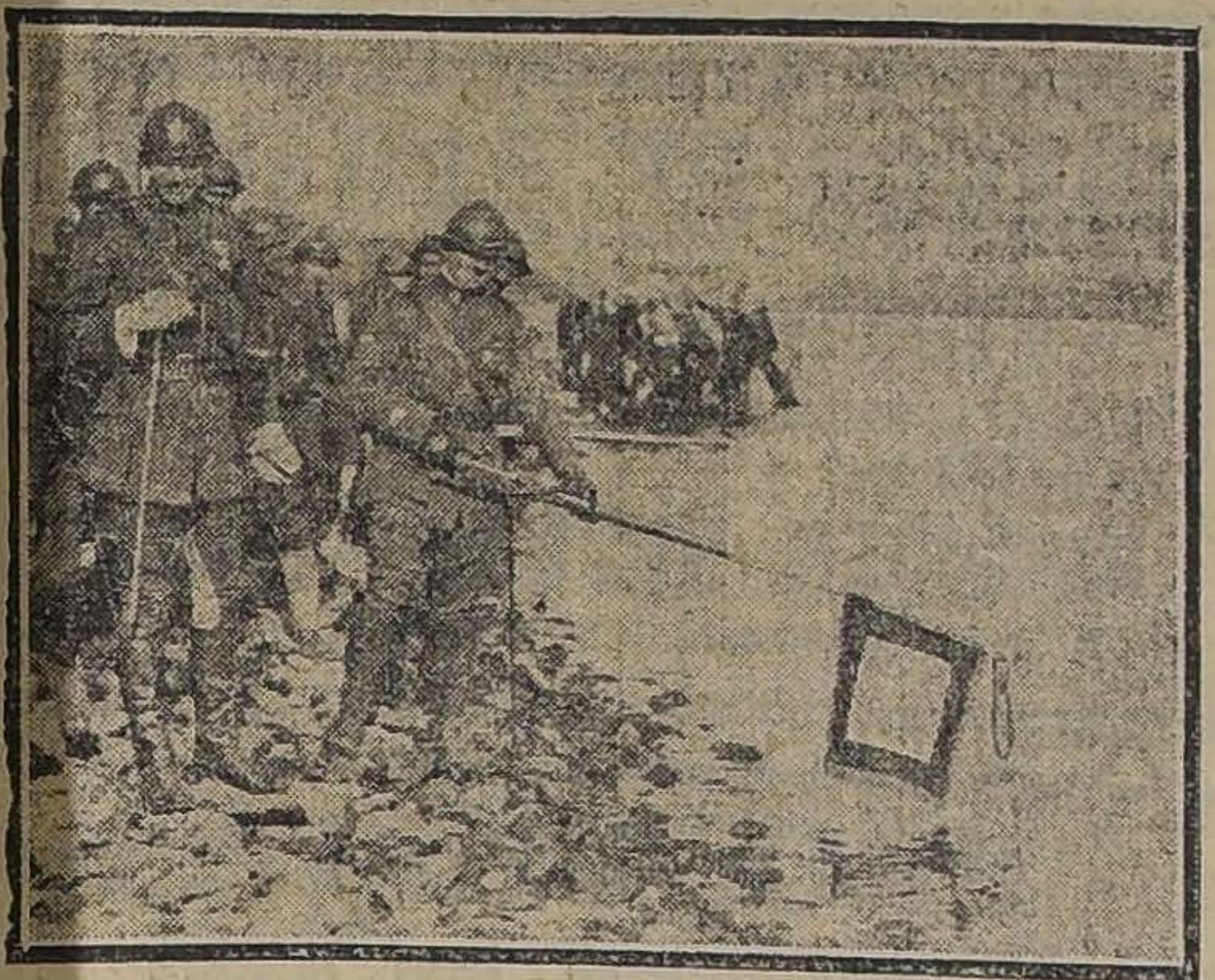

EL 21 DE NOVIEMBRE LOS SOLDADOS DE LA SEGUNDA DIVISION MARROQUI, QUE MANDABA EL GENERAL MODELON, ARRIBARON A LAS MARGENES DEL RHIN.

EN LA LOCALIDAD DE HUNINGUE, DONDE ESTA TOMADA ESTA VISTA, LOS PORTA-GUION BAÑARON LAS BANDEROLAS DE SUS REGIMIENTOS EN LAS AGUAS DEL HISTORICO RIO.

Este acontecimiento da especial interés a dos poesías famosas, una de ellas escrita por Nicolás Becker en 1840. Becker es un poeta alemán que nació en Geilenkirchen el año 1816 y murió en 1845. Su himno al Rhin provocó la respuesta de Alfredo de Musset. De estas poesías se han hecho numerosas traducciones, siendo las más conocidas las que damos a continuación:

EL RHIN ALEMAN
(De Becker)

Aunque lo pidan como cuervos ávidos.
nunca dueños serán
de nuestro grande y generoso río,
libre Rhin alemán.
¡Nunca dueños serán! Mientras discurra
sereno hacia el mar;
mientras su manto de esmeralda ostente,
su mano señorial;
y corte un remo sus brillantes ondas,
sus ondas de cristal;
de nuestro grande y generoso río
nunca dueños serán;
Mientras abrace un corazón germano
en su vino inmortal;
mientras se miren en el claro espejo
de su inmenso caudal
nuestras suntuosas catedrales; nunca
nunca dueños serán
de nuestro grande y generoso río,
libre Rhin alemán.
De nuestro grande y generoso río
nunca dueños serán
mientras haya una hermosa mientras
haya un bizarro galán
y digno sea en amorosas lides
la palma conquistar.
De nuestro grande y generoso río
nunca dueños serán
mientras no caiga en su profundo seno
el último alemán.
¡De nuestro grande y generoso río
nunca dueños serán!

EL RHIN ALEMAN
(Contestación de Musset)

Ya nuestro ha sido vuestro Rhin germano;
en su copa la Francia ya escanció.
¿Destruye acaso una canción cualquiera
la marca que en la frente os imprimiera
nuestro corcel de guerra vencedor?
Ya nuestro ha sido vuestro Rhin germano,
su seno herido por el gran Condé
ensangrienta su túnica flotante
y la brecha que el padre abrió triunfante
la encontrarán los hijos a su vez.
Ya nuestro ha sido vuestro Rhin germano;
cuando el César francés oscureció
con su sombra imperial vuestras llanuras,
¿qué fué de vuestra indómita bravura?
¿el último alemán dónde cayó?
Ya nuestro ha sido vuestro Rhin germano;
si la historia olvidasteis, acudid
de vuestras damas al recuerdo amante
ellas en copas de cristal brillante
el vino nos brindaron de ese Rhin.
Si dueños sois de vuestro Rhin germano;
la librea en sus ondas entregad;
y decidnos sin vana altanería
¿cuántos cuervos hambrientos, la agonía
asaltasteis del águila imperial?
¡Que en paz se arrastre vuestro Rhin germano!
que iglesias copie en su corriente azul,
más temblad si esas báquicas canciones
despiertan de su sueño a las legiones,
y en són de guerra rompen su ataúd!

Nuestra propaganda en el exterior

Con el fin de contrarrestar la continua propaganda peruana en los Estados Unidos. nuestros compatriotas han estado activos en la defensa, por medio de los periódicos. de las conferencias, etc.

El corresponsal de LA NACION en Nueva York. señor Severo Salcedo. refutando las apreciaciones hechas en la prensa por agentes peruanos, ha publicado un artículo en que. después de hacer la historia de la guerra del 79, dice lo siguiente:

"Previendo los acontecimientos actuales derivados del triunfo de los aliados, los peruanos se declararon en favor de la causa que tenía que triunfar en la guerra, a fin de acogerse a las teorías del Presidente Wilson y tratar de conseguir por medio de erróneos 'statements". lo que no han conseguido en buena lid de acuerdo con los tratados vigentes.

"Comparar Tacna y Arica con Alsacia y Lorena es tan torpe como si comparásemos Texas. Puerto Rico o las Filipinas con las provincias francesas. Alsacia y Lorena fueron arrebatadas a Francia en una guerra de conquista. En cambio Tacna y Arica fueron entregadas por el Perú como indemnización que hizo a Chile en pago de sacrificios en una guerra a que fué arrastrado para arrebatarle territorios. creyéndosele país débil. Tacna y Arica quedarán en poder de Chile o volverán al Perú, de acuerdo con los tratados vigentes, tan pronto como sus habitantes determinen a qué país desean pertenecer.

"Las continuas revoluciones peruanas y cambios de gobierno impedían que nación alguna se atreviese a arriesgar capitales en un país tan desorganizado. Entre tanto, el triunfo de las armas chilenas y cambio de dueño de esas provincias, fué celebrado por el mundo civilizado. Chile abrió las puertas de sus nuevas posesiones al capital nacional y extranjero. Si Chile no hubiese tomado a su cargo dichas provincias, habrían seguido permaneciendo improductivas para el mundo, pues el Perú ningún provecho sacaba de ellas ni daba ocasión para que otros más emprendedores las desarrollasen".

Al terminar su artículo, el señor Salcedo dice:

"Chile no quiere ni permitirá que una guerra estalle en Sud-América; es el país más poderoso del Pacífico del Sur y tiene los medios de prevenir toda conflagración".

Por su parte, el Rector del Liceo de Concepción, don Enrique Molina, ha estado dando conferencias sobre Chile en la Universidad de California, tratando principalmente los asuntos relacionados con la cuestión de Tacna y Arica y contrarrestando la propaganda que se ha estado haciendo en el sentido de que Chile se halla dominado por el germanofilismo.

A mediados de Diciembre, el señor Molina había dado cuatro conferencias en español y una en inglés. y se preparaba a dar dos más en el mismo mes.

Los diarios de San Francisco hacen comentarios elogiosos de las conferencias del señor Molina y reproducen fragmentos de ellas.

"Estas conferencias, dice uno de los grandes rotativos californianos, han resultado tan interesantes, que se ha pedido al profesor Molina que dé un resumen de ellas para los universitarios y el público".

"El profesor Molina es reputado como uno de los más distinguidos educadores de la República de Chile".

Fábrica de Tejidos
San Diego
276
The Jersey
607
21 de Mayo
Sucursal

Los preliminares de la paz

LA VISITA QUE HICIERON A LONDRES LOS "PREMIERS" DE FRANCIA E ITALIA HACE ALGUNAS SEMANAS SIRVIO PARA PREPARAR LOS PRELIMINARES DE LAS CONFERENCIAS DE PAZ QUE AHORA SE ESTAN CELEBRANDO.

EN ESTE GRUPO TOMADO EN LA CASA N.o 10 DE DOWNING STREET, ESTAN DE IZQUIERDA A DERECHA: EL MARISCAL FOCH, CLEMENCEAU, LLOYD GEORGE, ORLANDO Y EL BARON SONNINO

Versailles, Sede de las conferencias de paz

Con ocasión de las conferencias de paz vuelve a estar de actualidad la histórica ciudad que ha sido testigo de tantos hechos memorables en la historia de Francia.

Versailles comienza a ser conocida en los tiempos de Carlos IX, cuyo secretario, Marcial de Lomenie, adquirió el señorío situado en la aldea.

Luis XIII hizo construir un pequeño pabellón en lo que hoy día es la esquina de la calle de la Pompe con la Avenida de St. Cloud, y en 1627 encargó a Jacques Lemercier los planos de un castillo.

En 1661 Luis XIV decidió hacer una serie de construcciones que fueron encomendadas a Luis Levau, quien continuó a cargo de los trabajos hasta 1678, fecha en que los tomó el célebre Mansart. Ya en 1682 el rey hizo de Versailles su residencia habitual.

En el histórico palacio se firmaron varios tratados: el celebrado con Génova en 1685; con Austria en 1756; el armisticio preliminar al tratado de paz entre Gran Bretaña y los Estados Unidos en 1783.

La Revolución tuvo sus comienzos en Versailles, en el sitio llamado del Juego de Pelota, donde tuvo lugar el 20 de Junio de 1789 el famoso juramento por el cual los Estados Generales se comprometían a no separarse hasta haber dado una constitución a Francia.

En la guerra de 1870, Versalles se libró de la destrucción que sufrieron muchos de los puntos vecinos a París; pero fué sometida a la humillación de albergar a los alemanes. El 6 de Octubre llegaba Bismarck, estableciéndose en casa de Mme. Jessé, en el N.o 14 de la calle de Provence. A esta casa llegaban continuamente Jules Favre y Thiers, en la vana esperanza de conseguir la modificación de los términos impuestos por el vencedor.

Como Versailles tenía que mantener a los invasores, en dos semanas estaban agotados los recursos. Bismarck no se apuró por tan poca cosa; dió orden al alcalde para levantar un empréstito, negándose a dejarlo ir a Tours, donde se encontraba el Gobierno, sin cuya aprobación el alcalde consideraba que no debía hacerlo. "No consideran que somos los más fuertes, decía Bismarck. No tienen la menor noción de lo que es la guerra".

En Versailles tuvo lugar la firma del tratado de paz y la proclamación de Guillermo I, rey de Prusia, como Emperador de Alemania el 18 de Enero de 1871.

Ahora los papeles se han cambiado; y la Alemania que en 1871 impuso los términos de paz, será la que ahora tendrá que aceptar los que exijan los aliados victoriosos.

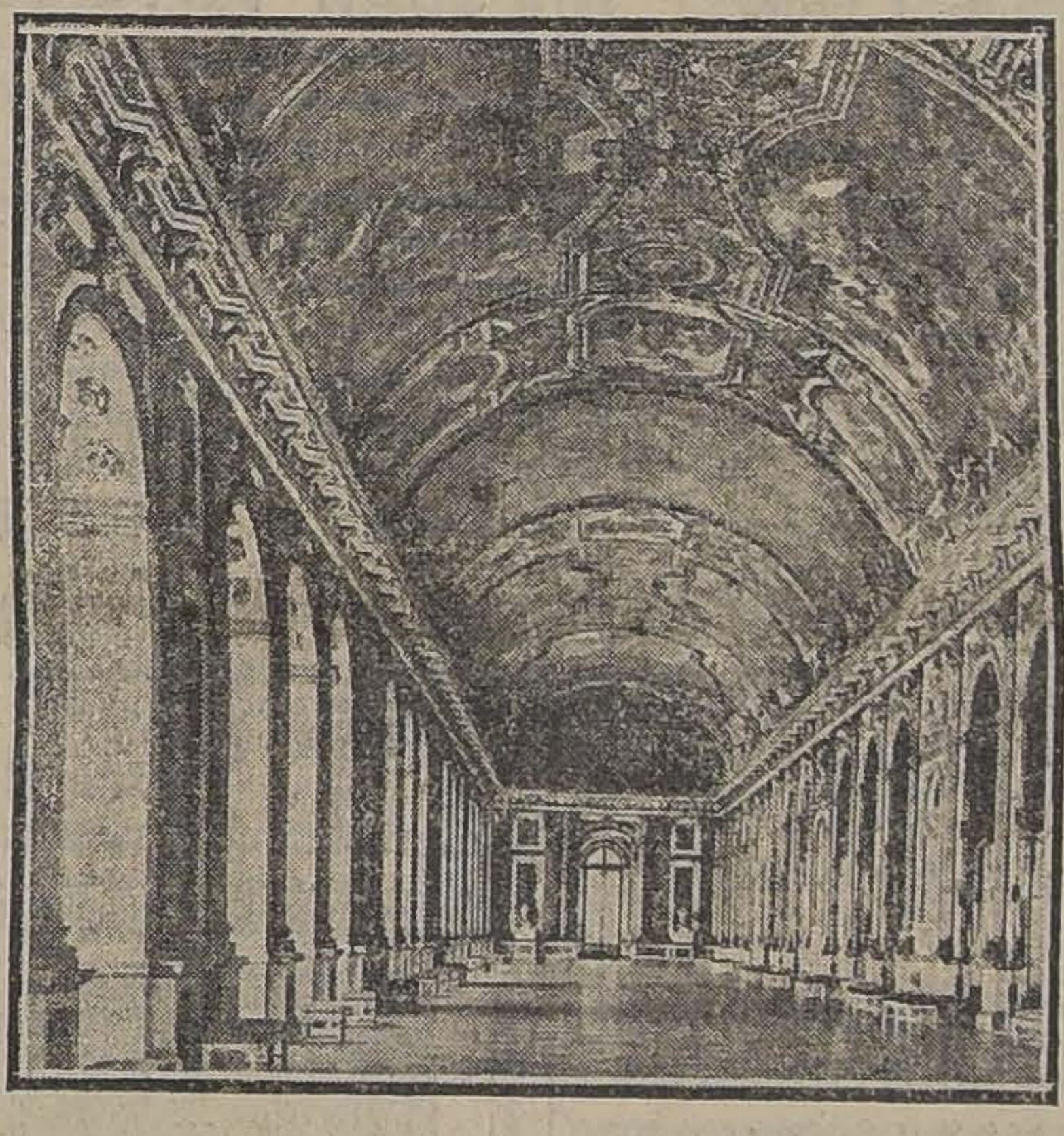

CASTILLO DE VERSAILLES.—LA GALERIA DE LOS ESPEJOS

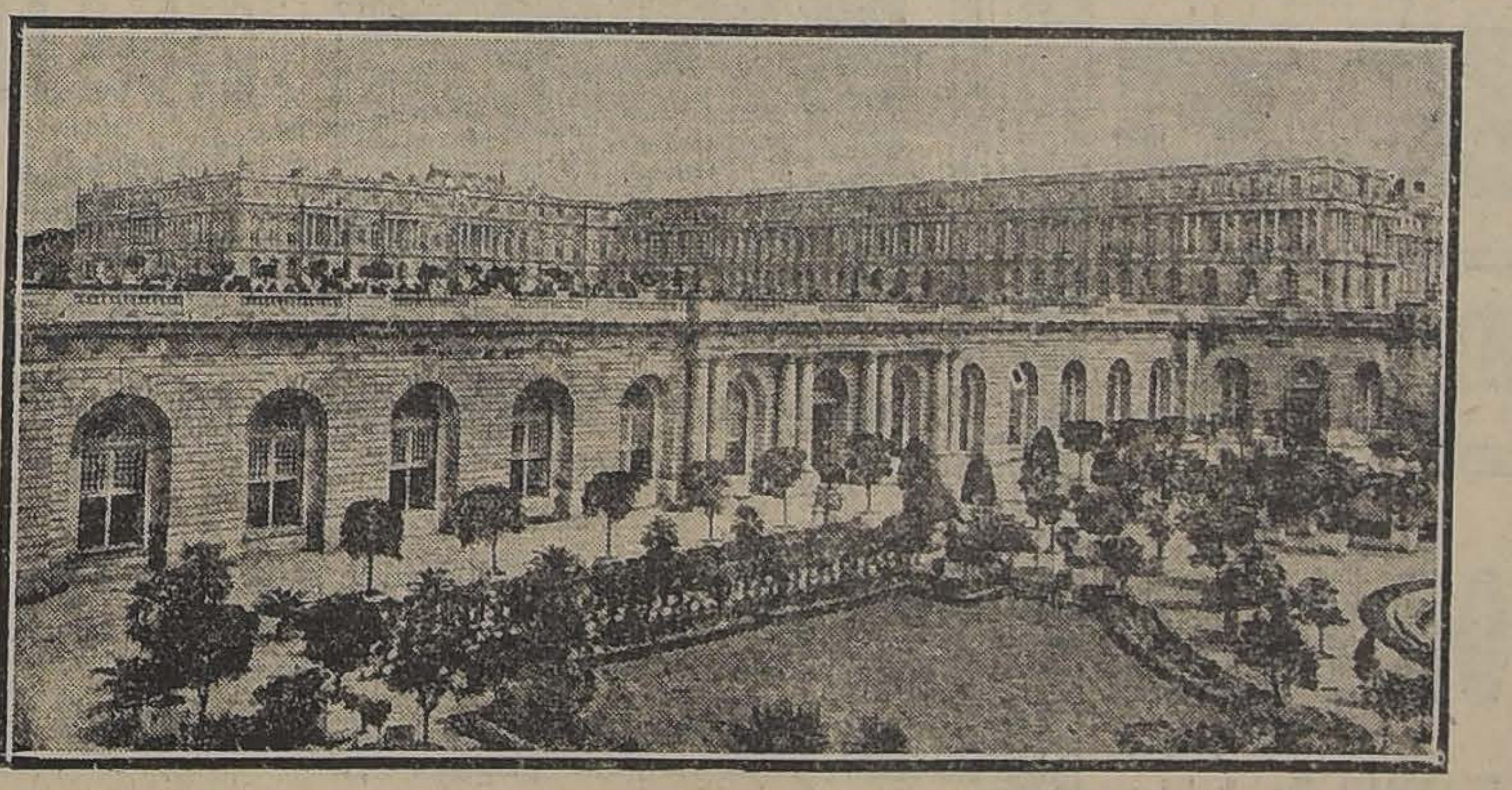

VERSAILLES.—VISTA DEL CASTILLO

Un sermón con San Agustín y rumbos prácticos

Fiat Lux, dijo Dios.

Y la luz fué hecha.

Un milagro. Porque días después hizo el sol, la tierra y las estrellas.

San Agustín no dice para qué hizo Dios la luz. "Todo es según el color del cristal con que se mira", y "muchos tienen ojos, más no ven".

El Consejo de Instrucción Pública no ve absolutamente nada; pero, gracias os sean dadas. Señor, porque el Consejo de Instrucción Pública se ocupa de todo.

Aquí donde ustedes me ven, soy extranjero, de nacionalidad talquina y de buena gente pobre.

En el liceo me saqué tantas negras como exámenes di. multiplicados por tres.

Debo agregar una negra más, que es la madre en comandita de tres robustas criaturas hechas a mi imagen y semejanza.

En cambio, mi primo estudiaba en el Seminario y se sacaba coloradas en todos los ramos.

Con lo poco que yo aprendí, y con el sudor de mi frente, me puse a cultivar una chacrita. Ahora tengo con qué vivir, y educar a mis chiquillos.

Para elegir lo que tengo que comer no me cuesta mucho. Pero desde que leí un libro que se acaba de publicar sobre la enseñanza fiscal, no sé dónde desasnar a mis chiquillos.

Estoy convencido que en la Universidad no existen "rumbos prácticos".

Los profesionales salen incapaces para la lucha por la vida y se dedican a la lucha por la viuda.

Los alumnos de Bellas Artes arruinan las peluquerías y los ingenieros ni siquiera son capaces de encontrar petróleo en Patagonia.

¿Por qué la Universidad no fomenta las carreras **prácticas**; por qué no crea la **Industria nacional**; por qué no fomenta la **Marina mercante**; por qué no busca inversión industrial para el **alcohol** que producen nuestras viñas?

¿Por qué las agujas, los alfileres, el wisky y los tacos de goma nos llegan de Europa?

El libro tiene razón:

La instrucción del Estado es deficiente.

La estadística demuestra que los jóvenes educados en los seminarios y en los Padres Franceses son más ricos que los educados en los colegios fiscales.

Y es la pura verdad.

Yo me eduqué en un liceo. Trabajé como un negro y llegué a tener tres hijos y una chacrita.

Mi primo se educó en el Seminario. Como aprendió latín y sabía ayudar a misa, se casó con una vieja rica. Ahora es millonario.

Es natural.

Estaba mejor preparado que yo

CESAR CASCABEL

Dr. GIANELLI
Especialidad en sífilis, piel, vías urinarias.
21 DE MAYO 562
Consultas: 1 a 6.

Jefes de Estado en París

EL PRESIDENTE WILSON PASEANDO EN COCHE POR LAS CALLES DE PARIS, EN COMPAÑIA DEL PRESIDENTE DE LA REPUBLICA FRANCESA

EL REY JORGE V DURANTE LA VISITA QUE HIZO A LA CAPITAL FRANCESA, ACOMPAÑADO DE MONSIEUR POINCARE

VIDA AMERICANA

ARGENTINA

Servicio postal aéreo en la Argentina

El vecino país se preocupa de mejorar sus servicios postales.

El capitán Francisco S. Torres, de la Escuela Militar de Aviación, ha proyectado una red aérea para el transporte de correspondencia.

Como un ejemplo de las ventajas del proyecto, se hace notar que de Buenos Aires a Tucumán, el tren tarda 35 horas, pudiéndose hacer en aeroplano el mismo recorrido en 10 a 12 horas.

A esto debe agregarse el poder llevar correspondencia a puntos alejados de las líneas de ferrocarril.

Contra el alcoholismo

Difícil es encontrar una ley más severa en contra del alcohol, que la que ha entrado en vigencia en Entre Ríos.

Esta ley castiga las infracciones, por insignificantes que sean, con 500 pesos de multa, que debe pagar el comerciante; limita el número de fábricas de licores; fija la distancia de una cantina a otra; prohibe que sean transferibles o hereditarias; y, para refinamiento de crueldad, manda que las cantinas estén decoradas con láminas demostrativas de los funestos efectos del alcohol sobre el organismo humano.

Aviación militar en la Argentina

El Gobierno francés ha donado a la República Argentina cuatro biplanos de combate.

Estos aviones, recién llegados al vecino país, han sido destinados a la Escuela de Aviación de El Palomar.

BRASIL

Contra los nombres alemanes

La Liga de Resistencia Nacional del Estado de Río Grande do Sul ha pedido que se supriman los nombres alemanes de calles, estaciones ferroviarias, poblaciones, ríos, etc.

Acogiendo favorablemente la solicitud, el Presidente de ese Estado ha dado orden de cambiar, entre otros, los nombres de Germania y Berlín en dos de las principales avenidas de Porto Alegre. La ceremonia del cambio de nombre será motivo de fiestas patrocinadas por las autoridades municipales.

Esos médicos

Hace poco fué operada en el Hospital de Nuestra Señora del Socorro, en Río de Janeiro, la señora María de Furtados, de 77 años de edad, por los doctores Figueredo, Goncalves y Netto, extrayéndosele del vientre una pinza de 15 centímetros de largo, que muchos años antes dejara olvidada el doctor Feijó.

Arroz brasileño

La firma Pereira Leite y Cía. de San Gabriel, exclusivamente dedicada al cultivo del arroz en el Estado de Río Grande do Sul, ha plantado 150 hectáreas en aquel punto, invirtiendo 633 sacos de semilla. Se calcula que la cosecha será de 30,000 sacos.

Automóvil inteligente

El señor Mario Gomes Brandao, de Río de Janeiro, ha construído un pequeño automóvil que ha causado la admiración de cuantos lo han visto.

El automóvil en cuestión, por medio de un mecanismo especial, al que se impone de antemano el trayecto a recorrer, avanza, retrocede, gira en distintas direcciones, como si obedeciera a la voluntad de un ser humano.

El Almirante Alexandrino de Alencar, tuvo ocasión de examinar el automóvil en casa del inventor, y lo vió recorrer con exactitud un camino préviamente señalado, dando vuelta por salas, cuartos y corredores, y yendo a pararse exactamente en el punto de partida.

El señor Gomes ha patentado su invento en casi todas las naciones de Europa y América.

BOLIVIA

Telas de Rubens en La Paz

En la capital de Bolivia, en la Iglesia Metropolitana, han sido descubiertos no hace mucho cuatro cuadros atribuídos al pintor flamenco P. P. Rubens.

Estos cuadros, que han despertado gran apasionamiento entre los entendidos, habían permanecido completamente ignorados durante muchísimos años.

COLOMBIA

La grippe en Colombia

Los diarios de Bogotá traen espeluznantes relatos sobre los estragos que ha causado la grippe en el país.

Se habla de cadáveres abandonados en las calles; de cortejos fúnebres que a cada momento se encuentran; de ataúdes que escasean y que se convierten en artículos de primera necesidad; de acumulación de los cadáveres en el cementerio por uno o dos días, esperando su turno para ser sepultados.

Por fortuna, agregan esos periódicos, que ya la epidemia está declinando.

CUBA

El salitre en Cuba

El Encargado de Negocios de Chile ha propuesto al secretario de Estado de Cuba, en nombre de nuestro Gobierno, la venta directa del salitre para el año actual.

Esta proposición ha sido transmitida al Secretario de Agricultura.

"El Heraldo" de la Habana

El señor Oreste Ferrara, uno de los que encabezaron la revolución contra el presidente Menocal, ha vuelto a Cuba, y se propone editar "El Heraldo", que aparecerá en los primeros días de Enero.

SUSCRIPCIONES A "LA NACION"

Anual .... $ 25.00
Semestral 14.00
Trimestral 8.00

Las remesas de dinero pueden hacerse por medio de giros postales o letras bancarias.

RAULI TONELERO

EXTRA SECO del por 5 hasta de 3 x 14 tiene 200,000 p
gadas disponibles que realizo a bajo precio, consulte
no perderá su tiempo.

Barraca Iberia MATUCANA 745 entre San Pablo y Rosas **Fco. García P**

EMPRESA
FORLIVESI
de Pompas Fúnebres
SE TRASLADÓ a
Compañía 1037-1041
entre Plaza y Bandera
Edificio Arzobispal
Teléfono Inglés 377
JUAN FORLIVESI

NOTA: Se ruega no confundir nuestra actual dirección Compañía 1037-1041, con el antiguo local que ocupó nuestra Empresa y que ahora lo ocupa otro comerciante que no tiene nada que ver con nuestra firma que no tiene sucursales.

Sociedad Anónima de Pompas Fúnebres
LA CENTRAL

antigua y seria en su ramo

Cuenta con grandes talleres propios donde se elaboran todas sus mercaderías.

Precios sin competencia.

Dirección:
MERCED ESQ. SAN ANTONIO (Frente a Daube)
TELEFONO N.o 595

Atiende a toda hora el gerente
CARLOS VALENZUELA SILVA

NOTA.—Esta Casa mantiene sus servicios de día y de noche.

POMPAS FÚNEBRES
LA SANTIAGO
SAN DIEGO 15, TELEF. 2653.
SUCURSAL: ARTURO PRAT Esq. Av. MATTA. TELEF. 6105

Servicios desde 35 a $ 3,000. Ataúd y carroza blanca desde 30 pesos. Urnas metálicas y maderas finas.

Servicios nocturnos sin recargo.

RICARDO GAMBOA VIVAR

POMPAS FÚNEBRES
Empresa Zenteno
Delicias 2584, casi esquina Molina (cuatro cuadras Estación Central)
TELEFONO INGLES 624

Nuestros servicios son presentados en forma insuperable y a los precios más bajos. Sin recargo hacemos todos los trámites de sepultación. Atienda personalmente.

CARLOS ZENTENO LOYOLA

MARMOLERIA
S. CEPPI
Castro, 78 Casilla, 1283
Teléfono Inglés, 355
Dirección Telegráfica:
"Ceppermano"
SANTIAGO (Chile)
28 - b

YESO
BLANCO Y NEGRO
CASTRO 78

TENGO VARIOS
ENCARGOS
— DE —
Compra de Casas
bien situadas
PRECIOS
$ 50,000 a $ 150,00

Nicasio Greek Gross
Sucesor de Mackenna y Greek
Huérfanos 1161
26-A

El 31 de Enero próximo tendrá lugar el segundo
SORTEO
— DEL —
TE HORNIMAN
$ 3,000.00

con que el **Tè Horniman** obsequia a sus favorecedores.

Los premios están distribuidos así:

1	premio	de	$ 1,000
5	premios	„ „	100
10	„	„ „	50
100	„	„ „	10

Para tener opción a este sorteo basta canjear los envases vacíos del **TE** por boletos en la siguiente forma:

20	paquetes vacíos	de	1/20 lb.	1	boleto
10	„	„	„ 1/10	„ 1	„
5	„	„	„ 1/5	„ 1	„
2	„	„	„ 1/2	„ 1	„
1	„	„	„ 1/1	„ 1	„

El canje puede hacerse en los siguientes Almacenes:

HORACIO ROMO, San Diego esq. Franklin; LUIS LANZAROTTI, Vega Central; SILVIO GUIDUGLI, 21 de Mayo esq. Mapocho; M. J. FERNANDEZ, Compañía esq. Riquelme; SEBASTIAN TORRENS e HIJOS, S. Pablo esq. Herrera; GERMAN KATZ, Delicias 1; GALERIA ALESSANDRI, Oficina "Sucesos"; MANUEL CAPURRO, Sto. Domingo esq. Teatinos; CARLOS BOTINELLI, Independencia esq. Colón. 11455-26-a

---

COKE
INGLES Y AMERICAMO
OFRECEN
Balfour Lyon y Cía.
BANDERA No. 185 -:- DELICIAS No. 1751
11457-25-a

Automóvil Ford

bien presentado, motor excelente, neumáticos nuevos, fundas, caja de herramientas, etc., vendo en $ 3.300 al contado. San Martín 762, teléfono 2776. 11432-26-a.

Para avisos

Arriéndase telón y foyer de Teatro.—Para más datos:
Av. Vicuña Mackenna 647
x-12082-25-a

Comerciantes

$ 45.00	Los cien kilos de porotos Coscorrones, limpios a mano.
$ 35.00	Los cien kilos de porotos Burritos, limpios a mano.
$ 18.80	El cajón de parafina.
$ 29.00	Los cien paquetes de velas para vender a $ 0.10.

M. Aguiló Hnos
Puente 577-579
25-A

PAPAS

Amarillas, de 1.a, 100 kilos.	$ 12.00
Maíz amarillo de 1.a	20.00
Carbón espino, de 1.a.	9.00
Carbón de quillay.	6.50
Trigo motero. . . .	27.00
Granzas candeal de 1.a.	17.00
Id. id. de 2.a. .	10.00
Leñas Talhuen, Espino y Blanca.	
Sal Laguna. . . .	12.00

Y toda clase de frutos del país, vende barato Bodega
JUAN ANTILLO
SAN PABLO 3160
Teléfonos: Ing. 34, Yungay. Nacional 223
11468-27-a

COMPAÑIA DE CONSUMIDORES DE GAS
DE SANTIAGO

En las oficinas de esta Compañía, calle Santo Domingo N.o 1061, de 10 a 12 y de 14 a 17 hs. (2 a 5 P. M.) se pagará a los señores Accionistas el dividendo de 9%, o sea de $ 4.50 por acción, que acordó la Junta General de Accionistas en sesión del 24 del presente.

Santiago, Enero 24 de 1919.

11462-29-a **Pedro Errázuriz Tagle,** GERENTE.

Atención
Antes de comprar
CAJAS DE FONDOS
examine las marcas de los productos ofrecidos, ninguna guala a las famosas
Cajas "Máximo Bash"
ni dá la misma garantía.
Visiten la Exposición
COMPAÑIA ESQUINA SOTOMAYOR
Esta fábrica es la única especial en Chile, se encarga de composturas, traslados y hechuras de llaves.
9677

Escuela de chauffeurs "EL CONDOR"

LA MAS CONVENIENTE POR SU METODO Y ENSEÑANZA DEL ARTE DE CONDUCIR. AUTOMÓVILES

Unica escuela de la capital quecuenta con el establecimiento más vasto, profesorado idóneo y múltiples recursos para una buena enseñanza experimental de **Mecánica, Electricidad, Manejo y Montaje de Neumáticos.**

Los 600 y tantos chauffeurs titulados, salidos de nuestra escuela, son el mejor testimonio de la bondad de nuestro método.

Todo alumno al finalizar sus cursos sale de nuestra escuela con carnet y diploma profesional.

El manejo se enseña en automóviles de cambio y Ford, únicas exigidas por la Municipalidad para obtener brevet para toda marca.

PIDA USTED INFORMES O PROSPECTOS POR CORRESPONDENCIA A
BASTEN & Co. San Martín 762 y San Pablo 1538.—Teléfono 2776.—Casilla 159.
11431-28-a.

VENDO RESTAURANT

con quinta de Recreo antiguo y acreditado por ausentame del país, muy barato. Ver par creer. Casilla No. 8027. x-12078-27-A

ARRIENDO
GARAGE

Arriéndase espléndido garage con o sin instalaciones, por traslado a edificio propio.

Dirigirse:
CASILLA 3024, SANTIAGO
11456-27-a

CAMION

4 ruedas, muy sólido y liviano, vendo.

San Pablo 3160
11467.25-a

Choferes o Cocheros

Daré espléndida gratificación al que de noticias útiles de haber llevado un perro perdiguero, dos años, Pointer, café tapado, cruz blanca pecho, cola larga, robado el Miércoles 22, a las 9.

ALBERTO LOUSTALOT
Moneda 946
11473-25-a

Gratificación amplia

Daré a la persona que entregue o de noticias de un perro perdiguero, dos años, raza Pointer, color café tapado, cruz blanca pecho, cola larga, desaparecido el Miércoles 22, a las 9.

Obedece al nombre de RUBY.

ALBERTO LOUSTALOT
Moneda 946
11472-25-a.

JUEGOS DE LAVATO
y SERVICIOS DE MESA, LOZA INGLE
Hemos recibido inmenso surtido y ofrecem cios bajísimos.
ALMACEN IQUIQUE.-Estado
NOTA.-Seguiremos realizando platos y tazas para té.

PROPUESTAS
Municipalidad Los Andes

Visto el acuerdo municipal del 16 del corrie propuestas para la pavimentación de adoquinado de concreto de la calle de La Estación.

Las propuestas se abrirán el 4 de Febrero, a la tarde. El máximum de precio por metro cuadrad exceder de 23 pesos.

Mayores datos se pueden pedir a la Alcaldía. Los Andes, Enero 18 de 1919.

CARLOS A. DIU
Primer Alcalde

Ferrocarriles del Es

Se piden propuestas públicas a los trateros ins Sección Vía y Obras, Segunda Administración, pa ción y cortadura de adobes de las dimensiones corr siguientes estaciones:

PAINE: 40,000 adobes.
RANCAGUA: 40,000 adobes.
GUINDOS: 20,000 adobes.

Bases y antecedentes, pueden consultarse diaria 11, en la Oficina del Ingeniero del Segundo Distri Alameda.

Las propuestas se abrirán el 27 del actual, a las

Se solicitan propuestas públicas para el día de 1919 por los siguientes materiales: Alambre acerado, sacabocados, agujas para encuadernación, rreas, corchetes, filetes de acero y de bronce, lla cuadrados, suspensivos, plecas, números, espacios mo en lingotes, antimonio en barras, aceite fino, dinamos, tapones surtidos, lamparillas eléctricas, alambre forrado varios, papel varios colores, car nas, anilinas surtidas, cueros varios, tafiletes sur tocuyo asargado, morlequín, cambray, crea de hil colores, lona para bisagras de libros, martillos de chas, hilo varios, cáñamos en ovillos, desatornillad dorar, correa de suela, huincha para conducción, dra pomez, jabón ordinario, piedras para asentar, id. imitación cuero, goma arábiga, id. dextrina, glicerina, paño fieltro, polvos para matrices, bl blanco de 40.0, pez de castilla, aguarraz, potasa plombajina, tintas para imprenta id. roja, azul y de copiar, pasta para rodillos, azúcar moscobad zas caldera fierro con porcelana, franela de lana, pa ponjas; todo en conformidad a as bases que los drán obtener en el Departamento de Materiales y A tación Alameda).

Santiago, Noviembre 30 de 1918.

El Jefe del Departamento de Materiales

AVISOS DE REM

Remate del Menaje de
DEL SEÑOR SILVESTRE PARODI
Avenida Cumming No. 512
Hoy Sábado 25 a las 14 horas o 2
POR CAMBIO DE RESIDENCIA
— **HAY:** —

SALON.— Piano vertical, Estante para música con blado dorado Luis XVI enjuncado tapiz moaré mo, cortinajes de seda pintados, boul Luis XVI espejos Luis XVI, confidentes y sillas dorada centro, cuadros al óleo y grabados en color, pe dineras, lámpara eléctrica de tres luces, alfom pieza, etc., etc.

ESCRITORIO.— Amoblado nogal tapiz marroquí, escri ministro enchapado, estante para libros, enchap adornos, cuadros, máquina fotográfica, tinteros bra de una pieza, útiles de escritorio.

COMEDOR.— Amoblado estilo inglés compuesto de: mármol plomo y vitrinas de cristal, 2 trinches rredera, seis sillas altas, carpeta de lana, m 12 sillas de encina enjuncadas, servicio de porce ges con 165 piezas lista rosada, plaquées, crista llería, loza, pedestales, jardineras, cuadros, ca de dos luces y alfombra de una pieza celes

DORMITORIO.— Amoblado enchapado compuesto de: cuerpo, cómoda, peinador y velador, 2 ricos catre importados, colchones de lana, cuna de bronce, de lavatorio, cortinajes de cretona, cuadros al pa, sillas tapizadas, mesa de caoba con bronce tripe Bruselas.

HALL, COCINA Y VARIOS.— Paragüero estilo inglés Viena, lámpara de vestíbulo, plantas en tina, cina a gas con horno, batería de cocina, meson carniceras, refrigeradores, máquina para tallar baño fierro enlozado.

11417-25-a VICTOR ARAV MARTILLERO DE H

REMATES DE PRENDAS DE PLAZO VENCIDO

El Sábado 25 de Enero, a las 9, el martillero señor Aldunate, rematará en la **Casa de Préstamos "LA RIOJANA", Avenida Independencia número 319,** las prendas no rescatadas y comprendidas entre los números 59.870 a 65,516.

Hay: catres de fierro con bronce, colchones, sommiers, relojes de oro, plata y níquel, maletas, sillas tapizadas, cortinas, anillos con perla, cadenas de oro y plata, aparadores con mármol, escritorio, dos trinches, anillo con brillantes y piedra, collarcito y medalla oro, gran cantidad en ropa y calzado para hombres, señoras y niños, sillas de junco y muchas otras especies.

Las prendas estarán a la vista desde 2 horas antes del remate. PAGO AL CONTADO.

EL INSPECTOR.

REMA

Por acuerdo de la de don Tomás Cer se rematará

EL TREINTA SENT

a las catorce hora ante el comprom tali Cruz Marco ta, en su oficina 956, la propiedad metros de frente al seis metros de fon en la calle de

COQUIMBO

que produce una sual de trescientos y cinco pesos mum: $ 25,000. Facilidades para precio. EL

x-11995-25-a

PRECIOS REDUCIDOS CASI AL COSTO
El mejor calzado de Chile lo ofrece la Gran Fábrica
La Universal

Delicias 2602 esq de Molina, Tel. Ing. 105 Estación, Casilla 4602
Lorenzo Amengual
NOTA. - Se atienden pedidos de provincias desde un par

LA NACION

Santiago, 25 de Enero de 1919

UNA NUEVA CALAMIDAD

Una noticia luctuosa recibida en las últimas horas de ayer, trae a esta columna el comentario obligado de un hecho que en cierto modo fué previsto y que ciertamente los poderes públicos estuvieron en condiciones de evitar por medio de la adopción de algunas medidas encaminadas a aliviar la situación de los trabajadores de la zona austral de la República. A raiz de un conflicto entre obreros y patrones un torrente de sangre chilena ha empapado el suelo generoso de Magallanes. Los frigoríficos y edificios de Puerto Bories han sido saqueados y Puerto Natales se encuentra hasta este momento en poder de los sublevados. Un piquete de carabineros ha sabido hacerse matar en defensa del orden y de la propiedad. Quiera el cielo que sean éstas las últimas víctimas de tan doloroso estallido!

No podemos justificar por ningún concepto semejantes desórdenes. Pero debimos conjurarlos. Hacía seis meses que el país escuchaba las quejas de los trabajadores de Magallanes. Pedían ellos ciertas restricciones en la exportación de artículos alimenticios. Un miembro del Gobierno manifestó en el Congreso que nada podía hacerse contra la libertad de comercio. Y en nuestro editorial de 8 de Enero del presente año, no hace todavía tres semanas, pintábamos con tintes sombríos pero absolutamente fieles la desgarradora condición en que se encontraban esos obreros que se morían de hambre, de enfermedades y de miseria. "Esos ciudadanos, decíamos, se encuentran hoy en una situación peor que la de cualquier pueblo de Bélgica en la época más cruda de la guerra. Hay que ir en socorro de esa pobre gente, **antes que la calamidad se haga irremediable**. Iniciemos entonces la solución del problema de la alimentación nacional, por el despacho de las medidas necesarias para salvar a esa pobre provincia de Magallanes tan chilena y sin embargo tan aislada del resto de la República."

Y esa calamidad irreparable ha venido a encontrarnos en nuestra clásica inacción. No es que tengamos duda alguna sobre el inmediato restablecimiento del orden ni sobre la energía de las autoridades para mantener incólumes junto con la tranquilidad pública el respeto a las propiedades y las personas. Es que nos duele ver cómo se pierden vidas útiles y generosas, cómo se perjudican intereses respetables, cómo jamás somos capaces de sustraernos a ese atavismo que nos obliga a dejarnos sorprender dócilmente por acontecimientos que estábamos viendo llegar y que con sólo alargar el brazo habríamos evitado. En vano hemos pedido el despacho inmediato de una ley de conciliación y arbitraje en las huelgas: la Cámara de Diputados que la tiene sobre su mesa, dedica buena parte de su tiempo a debates oratorios de índole netamente personal.

El prurito de las divagaciones parlamentarias y el retardo en la adopción de un plan único y armónico para la política del Ejecutivo, le están costando muy caro a este pobre país tan abatido ya por las calamidades de todo orden que el año 1918 fué descargando sobre su cabeza.

En estos momentos se necesita no sólo firmeza, sino absoluta serenidad de parte del Gobierno, no sólo orden y disciplina, sino equidad y conciliación de parte de las autoridades que tienen la fuerza a su servicio. Se requiere también que las Cámaras despachen las leyes de absoluta urgencia que con verdadera porfía viene señalándole nuestro diario en unión de casi todos sus colegas.

El país quiere sentir en su corazón la seguridad de que tiene Gobierno eficiente y previsor, de que existe cooperación entre los poderes públicos y de que ese Gobierno está en su puesto pronto a hacer frente a cualquiera emergencia. Había empezado ya el veraneo ministerial. Diversos departamentos de Estado se trasladaban al vecino puerto y la opinión pública que hace dos años miró el fenómeno de la peregrinación de los miembros del Gabinete por todo el territorio en un momento delicadísimo de nuestra vida internacional, se ha sentido alarmada por esta posible dispersión de ministros, que sólo genera desorganización en los distintos servicios y gasto inmoderado para el Erario.

El Gobierno debe estar hoy en Santiago, en su puesto sobre el puente de mando. Se necesita unidad de acción y sinceridad de cooperación. La opinión pública exige la solución pronta y levantada de todos los problemas pendientes. No es posible seguir en esta larga vía crucis de postergaciones y de vacilaciones, en que van quedando abandonadas las mejores y más sentidas esperanzas de los ciudadanos. Para experiencias basta con la ruda lección que aún no alcanzamos a conocer bien en sus detalles, y que el telégrafo acaba de asestar como un golpe de maza al sentimiento nacional.

El Cuerpo de Carabineros

En múltiples ocasiones nos hemos ocupado en estas mismas columnas de la situación absolutamente anómala en que se encuentra el Cuerpo de Carabineros ante las leyes del país, y hemos indicado la necesidad imperiosa de poner término a esta situación, que es fuente de angustiosa incertidumbre para la vida del personal de este cuerpo que prácticamente es la única garantía de orden y seguridad para la propiedad rural.

Por la naturaleza especial de las funciones que desempeñan, de los derechos que ellas les dan, los empleados de la nación podrían dividirse en dos grandes categorías: los adscritos a los servicios civiles y los que forman parte de las instituciones armadas. Unos y otros tienen derecho a jubilaciones o montepíos, que son resguardo seguro para su ancianidad o su invalidez, o les dan la serenidad de la certeza de que no ha de faltar después de su muerte el sustento a sus familias.

El Cuerpo de Carabineros constituye la más inexplicable de las excepciones entre los servidores de la República; los carabineros desempeñan funciones civiles de policía y de otros órdenes, son parte integrante de las fuerzas armadas de la nación; tienen obligaciones delicadas de las que corresponden a las dos grandes categorías de empleados a que antes nos referimos, pero no poseen derecho alguno a pensiones, jubilaciones y montepíos.

Exponiendo diariamente sus vidas no obtienen más resguardo para la miseria de sus familias, que el que ellos mismos se han creado con la mutualidad para suplir el desamparo en que los tiene su inexistencia legal.

El capitán D'Amorin Vasconcellos murió hace poco trágicamente en acto del servicio, dejando a su familia sin recursos y hoy tenemos el caso de dos cumplidos servidores de ese Cuerpo: el Teniente 1.o don Edmundo Pinto Saavedra y el soldado José del Carmen Ulloa Ormazábal que mueren también en actos del servicio y para quienes el Estado no concede ninguna de las prerrogativas que acuerdan las leyes para sus buenos servidores.

Esta situación injusta debe remediarse lo antes posible, los servicios que ese Cuerpo disciplinado presta a la República, lo hacen acreedor en demasía a leyes que pongan a su personal a salvo de cualquiera emergencia.

Sabemos que el señor Ministro del Interior se ha ocupado con el mayor interés de este asunto, y es de esperar que las medidas que habrá de proponer al Congreso no encontrarán tropiezo alguno para su pronto despacho.

R.

Politica exterior

Un cablegrama de París habla ayer de las cuestiones centro y suramericanas que serán sometidas en breve a la consideración de la Liga de las Naciones, y agrega, que **tal vez**, la cuestión de Tacna y Arica, quedo para ser resuelta después de acordado el establecimiento de la mencionada Liga de los Estados.

En varias oportunidades hemos señalado a la consideración y al estudio del Gobierno, las noticias recibidas de buenas fuentes europeas que atribuían a las Conferencias de la Paz una extraña jurisdicción relacionada con los Estados neutrales; jurisdicción que éstos, por cierto, distaban mucho de querer otorgarle.

El mismo día que apareció nuestro último editorial sobre estas materias, el Presidente Poincaré, al inaugurar las Conferencias, emitió conceptos que pudieron tranquilizar completamente a las personas que, como nosotros, no veían clara la extensión de las facultades que se iba a otorgar a la Conferencia de Beligerantes; y expresó, categóricamente, que los neutrales intervendrían en la reunión, para el estudio de "**los problemas que les conciernan**".

Pero este criterio, que es el nuestro, y que es el único que no está reñido con los conceptos de la soberanía de los Estados, se vió seriamente restringido al día siguiente, con las palabras del premier Clemenceau, que habría afirmado en el seno de la propia reunión, que la Liga de las Naciones estaba ya constituida por los beligerantes mismos.

Ahora, un cablegrama de París, enuncia las cuestiones americanas que se tratarán pronto y las que se tratarán después, y nada dice, por cierto, de la forma en que las partes interesadas intervendrán en la solución del litigio que las divide.

Esta situación es perturbadora; la vaguedad y contradicción en que a diario incurren los servicios cablegráficos, puede ser ocasionada a malas inteligencias difíciles de salvar más tarde.

En tales condiciones y encontrándonos en el período en que florece la diplomacia de la franqueza, no vemos sino conveniencia en que el señor Ministro de Relaciones formule alguna consulta a los Gobiernos aliados sobre estos particulares, y deje establecidos pronto, la forma en que habremos de concurrir a una Conferencia Internacional y el concepto que tenemos acerca de las facultades, derivadas de la soberanía, que nos asisten, para resolver dentro de los principios del derecho las cuestiones que tenemos pendientes con otros países.

El auxilio salitrero

La reducción del monto del auxilio salitrero, decretada últimamente, ha merecido observaciones justificadas como se sabe; al punto de que se ha propuesto una nueva modificación, en sentido contrario, que permita al "auxilio" cumplir efectiva y positivamente su objeto, en las actuales circunstancias de cambio bajo, y de precios altos para los artículos de consumo. Se ha hablado de fijar cuatro chelines y cinco chelines y medio, por quintal español de salitre—en cancha y en puerto respectivamente—el anticipo que haga el Gobierno a los salitreros en virtud de la ley.

Dentro del mismo propósito de dar eficacia a este auxilio otorgado a la industria, hemos oído opinar que habría un medio de hacer el anticipo con mejores resultados, como sería el que el Gobierno otorgara parte del anticipo en oro y parte en moneda corriente: así los industriales obtendrían, a la vez que adquirir el billete para hacer el pago de los operarios, etc., el oro que les permita adquirir las letras necesarias a sus pagos en el extranjero. Se podría fijar, por ejemplo, en dos chelines y dos pesos cincuenta centavos el total de la suma que se anticiparía por quintal español de salitre, puesto en cancha.

No parece que haya inconveniente a esta idea, que ofrecería ventajas perceptibles a primera vista, y que, en el fondo no importa, en cuanto al monto del anticipo, un alza superior al que se ha pensado establecer, después de comprobados los efectos del decreto de reducción del mismo.

Farmacia y Droguería
CENTRAL
Estado 349, al lado de la casa Gath y Chaves.

De necesidad apremiante

La prensa ha tratado con insistencia, en estos últimos días, de la situación en que se encuentra una obra iniciada hace un par de años, en la cual se tienen cifradas grandes esperanzas y que no puede, con todo, prestar los servicios a que está llamada, por que la falta de fondos ha impedido ponerla en condiciones de hacerlo. Nos referimos a la Casa de Salud, situada en San José de Maipo.

No es necesario decir cuantas existencias se han salvado gracias a los aires de altura sanos, y reconfortantes, que se respiran en esa región; y cómo es digna de reconocimiento la actitud del señor Juan Enrique Tocornal, donante del terreno en que se ha levantado la Casa de Salud. Los esfuerzos realizados por otras personas para levantar allí la Casa que ya muestra su silueta graciosa y sus colores claros, son también dignos de aplauso. Pero la verdad es que, si no se pone término a la obra empezada, se habrían malogrado las buenas intenciones y la labor de muchas personas, y además, el dinero invertido hasta ahora. Faltan muebles, faltan las obras de desague, de agua potable, de calefacción, faltan los elementos profesionales adecuados e indispensables. Y los numerosos enfermos que tienen puestas sus esperanzas en la Casa de Salud, ven pasar el tiempo con un desengaño más cada día.

Hay un proyecto de ley, presentado por el Ejecutivo, con el objeto de autorizar la inversión de los fondos necesarios al objeto que hemos indicado, y los cuales, según los presupuestos respectivos, llegan a ciento veinte mil pesos, si no nos equivocamos.

No se nos oculta el estado de penuria del Erario Nacional; pero, así y todo, no trepidamos en opinar por la conveniencia y urgencia de despachar ese proyecto, en tan altos fines inspirado.

En la Frontera

Provincia de Cautín, a 7 leguas de Estación y próximamente a 8 cuadras de otra.

600 hectáreas de muy buenos campos planos y de lomajes suaves, muy pastosos y de buena calidad para siembras de trigo.

Aguadas abundantes en toda época. Montes de roble, lingue, laurel, etc., de explotación.

Buenas casas de habitación, bodegas, galpones, posesiones de inquilinos.

Vendemos en $ 200,000 este buen fundo o lo permutamos por fundos de igual o mayor valor en la zona central.

Departamento de Fundos

Freudenburg & Balmaceda
330.—Morandé.—330

La agricultura y la política agraria

A propósito de una publicación reciente

> "Una mayor división de la propiedad agrícola intensificará la producción, aumentará la población y el bienestar nacional, y realizará un ideal democrático en la repartición de la riqueza."
>
> (Tesis del libro "El Problema de la Producción Agrícola y la Política Agraria Nacional", de que es autor el señor Moisés Poblete Troncoso.)

Como trabajo hecho en el Seminario de Ciencias Económicas y Sociales, que es, este libro del señor Poblete Troncoso se ciñe en lo posible a las reglas que la pedagogía y la bibliografía aconsejan de consuno a los autores; lo que facilita su lectura, no obstante el espesor de la materia y la profusión de cifras estadísticas, de las que no se puede ni se debe prescindir en obras de esta naturaleza. El prólogo del doctor don Daniel Martner tiende a explicar la importancia de la enseñanza económica en la Universidad y de ese modo el origen universitario de este libro; la introducción del señor Poblete Troncoso anticipa en síntesis algunas de las ideas fundamentales de él, cuyo objeto es "aportar un contingente de estudios al gran problema de la producción agrícola nacional."

No es posible abarcar en un artículo de diario el vasto contenido de esta publicación, que comprende desde la Historia de la Constitución de la Propiedad Agraria en Chile y otros países, hasta la Sistematización de la Política Agraria Nacional, pasando por el estudio de la División de la Propiedad agrícola, la repartición de la misma desde el punto de vista económico y desde el punto de vista social (ventajas y desventajas de la pequeña y de la grande propiedad agrícola), las medidas que en otros países se han adoptado para fomentar la sub-división de la propiedad agrícola, lo que debería hacerse en Chile (leyes de colonización, contribuciones nuevas, mejoramiento de las vías de comunicación, fomento de las asociaciones agrícolas, del crédito, del riego, de la enseñanza agrícola, creación del Ministerio de Agricultura), la situación del obrero agrícola chileno, el ausentismo en la agricultura, etc., etc. Nos hemos de limitar a señalar algunos de los méritos de esta publicación, que tiene ante todo, el de estar consagrada al estudio de problemas permanentes, puestos hoy de actualidad por el propio desarrollo de los acontecimientos. También es de notar otros méritos, que resultan del propio trabajo de investigación realizado por el autor: la rectificación de algunos errores generalizados y de los cuales se ha solido derivar consecuencias naturalmente erróneas; y la confrontación de cifras contradictorias, relativas a importantes materias, hasta llegar a fijar las que parecen más cercanas a la verdad.

Entre las rectificaciones, es digna de señalarse, principalmente, una que se refiere a la proporción de la población agrícola en el total de la población del país. Se ha dicho y se repite, frecuentemente, en efecto, que más de la mitad de la población del país vive de la agricultura, o sea, obtiene sus medios de subsistencia de la producción y del trabajo agrícolas. El señor Poblete encuentra falta de base positiva esa afirmación, que arrranca su origen del hecho de que el Censo ha dividido la población de Chile así:

Población urbana . . .	43%
Población rural	57%

Pero en la calificación de **rural** han entrado no sólo los vivientes en el campo si no todos los que viven fuera de los límites urbanos y en poblaciones de menos de mil habitantes, y aún en los campamentos de labores mineras y salitreras. Por eso, en el Censo de 1907, las provincias de Tarapacá y Antofagasta aparecen con 111,140 habitantes **rurales**, los que formarían el 50 por ciento de la población de esas provincias. Según el señor Poblete la población agrícola representaría a lo sumo un poco más del 37% del total de la población activa del país.

Entre las contradicciones anotadas sobre puntos importantes de nuestra geografía y nuestra estadística, hemos de citar una relación con la superficie del territorio nacional, que en documento oficial de 1867, figuraba con la cifra de 796,967 kilómetros cuadrados; en el Censo de 1907 con la de 757,366 y la Sinopsis Estadística de 1916, con 750,572 kilómetros cuadrados. Y anotaremos también la incertidumbre en que se está acerca de la calidad de las tierras desde el punto de vista de su aprovechamiento agrícola. Para el caso, véase la diferencia que existe entre los cálculos del señor Luis Risopatrón y los de don Francisco A. Encina:

Según el señor Risopatrón:

	Kil. cuad.
Tierras de regadío . . .	20,000
Tierras de secano	100,000
Bosques	200,000
Tierras estériles	430,000
Total	750,000

Según el señor Encina:

	Kil. cuad.
Suelos regados de primera clase	6,000
Suelos regados medianamente fértiles	4,000
Terrenos de secano fértiles	40,000
Cerros, faldeos y planos muy pobres, aprovechables para el pastoreo	150,000
Desiertos del norte, cordillera de los Andes, partes estériles de la cordillera de la costa, y los lagos	557,000

Llegando a las conclusiones con que corona su trabajo el señor Poblete Troncoso, diremos que por numerosas y variadas nos parecen resultar un poco confusas. Cuestión de orden quizá.

Resumimos algunas:

1.a Existen 25 millones de hectáreas que pueden entregarse a la producción agrícola y hay otros 10 millones en que el cultivo es escaso y puede intensificarse en gran manera

2.a Para llegar a una mayor producción agrícola nacional en un lapso de tiempo que nos permita competir con oportunidad y ventaja con las demás naciones del continente, es necesario afrontar desde luego el problema de la mayor subdivisión territorial en la agricultura.

3.a La existencia de los latifundios es perjudicial para un país, no solo por consideraciones de orden económico sino además por consideraciones de orden político interno.

4.a La mayor producción agrícola nacional mejoraría esencialmente la balanza económica, aumentando con ello el poder material general y de ese modo el bienestar del pueblo entero.

5.a La aspiración del futuro debe ser el cultivo intensivo y de estudio científico del suelo, las plantas, y de la alternación de diferentes vegetales en un mismo terreno.

6.a Se debe fomentar la asociación agrícola, no solo de los grandes sino también de los medios y pequeños agricultores.

7.a Se debe fomentar el crédito agrícola, ya bajo la forma cooperativa, ya por medio de los warrants.

8.a El problema de mayor urgencia en el orden de los intereses agrícolas es el de la apertura y mejoramiento de caminos, construcción y abaratamiento de ferrocarriles, canalización y dragaje de los ríos, apertura de nuestros grandes lagos hacia el mar, construcción de una poderosa flota mercante nacional; en suma, la racionalización del tráfico nacional.

9.a La mayor o menor producción agrícola, así como la ocupación y el arraigo de mayor o menor número de personas en el campo, influye de manera considerable en el abaratamiento de la vida y en la prevención de los conflictos sociales.

10. Hay un interés público, de salud individual y de seguridad nacional, en hacer que la proporción mayor posible de hombres se dedique a trabajos agrícolas.

11. El fomento de la colonización, con elementos nacionales y extranjeros, debidamente seleccionados, y mediante un sistema racional, tendería a aumentar la producción agrícola.

12. Las obras de regadío se imponen con caracteres de urgencia, dentro de un plan lógico de política agraria.

13. Igualmente se impone la difusión de la enseñanza agrícola, realizando el ideal de que ella aproveche al mayor número posible de personas que tengan relación directa con las explotaciones agrícolas o con los intereses de la agricultura.

14. Hay que mejorar la condición del trabajador agrícola, colocándolo a éste al amparo de las leyes sociales que se aplican ya al trabajador urbano.

15. Se deben establecer, en materia de arrendamientos agrícolas, reglas que conduzcan al objetivo de que tanto el propietario como el arrendatario se beneficien con la explotación, sin que la tierra pierda los recursos internos de fertilidad (cultivo de rapiña).

16. Es una necesidad imperiosa la creación del Ministerio de Agricultura.

En total, las 30 conclusiones del libro ocupan 16 páginas, con su enunciado y las explicaciones correspondientes; pero no hemos podido reproducir todas esas conclusiones ni resumirlas todas siquiera. Ojalá hayamos logrado—eso sí—poner de relieve, con lo que hemos alcanzado a hacer, el interés relevante de este trabajo, cuyo contenido si no es de lectura amena para todos será de útil lectura para muchos, y cuyo mérito le asegura un sitio en la mesa de trabajo de todo hombre que por algún motivo tenga que ver, como industrial, como político, como profesor o como periodista, con los múltiples problemas que comprende una política agraria propiamente tal.

VIRJEN SANTISIMA!
SOCORRO...
TE RATANPURO
W. Barbe
El Té Ratanpuro es la felicidad, la vida, la fortuna y triunfo

QUININA EN FORMA SUPERIOR

NO AFECTA LA CABEZA

Por motivo de su efecto tónico y laxante, el **LAXATIVO BROMO QUININA**, es superior a la Quinina ordinaria. No produce nerviosidad ni malestar en la cabeza. Téngase en cuenta que sólo hay un "Bromo Quinina". La firma de E. W. GROVE, en cada cajita.

POLITICA

LOS PRESUPUESTOS

La Cámara despacha totalmente el presupuesto de Instrucción

Queda sólo pendiente el presupuesto del Ministerio de Industria, Obras Públicas y Ferrocarriles

Los presupuestos

Como lo anunciamos en nuestra edición anterior, la Cámara de Diputados despachó totalmente ayer el presupuesto de Instrucción Pública, con las modificaciones introducidas por la Comisión Mixta y el Honorable Senado.

La Comisión Mixta se ocupó del presupuesto del Ministerio de Ferrocarriles, despachándolo completamente.

No se reunirá hasta el Martes próximo, para entrar al estudio del presupuesto particular de la Empresa de los Ferrocarriles del Estado.

Sesiones de la Cámara

La Cámara acordó ayer sesión especial para el Miércoles próximo, de 10 a 12 horas, destinada a tratar de la reforma del artículo 65 del Código Sanitario.

—La tabla para las sesiones de 15 a 16 horas ha quedado formada por el proyecto que establece impuestos al tabaco y el que consulta un impuesto a las herencias.

—Hoy Sábado no se reunirá la Cámara.

Proyecto sobre subsistencias

La Cámara se ocupó nuevamente ayer, en sesión de trece horas, del proyecto sobre creación de una administración nacional de subsistencias.

Hizo uso de la palabra, en favor del proyecto, el diputado por Curicó, señor Manuel Rivas Vicuña.

Directorio General Demócrata

Se ha hecho la siguiente presentación:

"Santiago, 24 de Enero de 1919. —Señor presidente del directorio general del Partido Demócrata. — Presente. — Estimado correligionario: Los abajo suscritos, solicitamos de usted se sirva citar al directorio general del Partido a sesión extraordinaria con el único y exclusivo objeto de tratar sobre los poderes que hay pendientes de directores generales, para el Jueves 30 de la próxima semana, a las 21.30 horas, con o sin informe de las comisiones.

Saludan a Usted. — Eduardo Gentoso. — F. Ramos P. — Pedro 2.o Araya. — Arturo Vera. —Pedro Pablo Jorquera. — Arsenio Poupin. — J. Araya E. — Eleuterio Gómez. — Manuel Palma. — Eulogio Molina. — Moisés Pérez. —Manuel Francisco Villarroel. — J. M. Flores. — Julio Ramírez.".

Comisiones parlamentarias

Para hoy está citada la Comisión de Legislación y Justicia de la Cámara para seguir ocupándose del proyecto del diputado señor Tomás Ramírez sobre cooperativa de consumos.

—No se reunió ayer la Comisión de Instrucción Pública.

Partido Radical

ASAMBLEA RADICAL DE LINARES.—En sesión celebrada antenoche, esta institución eligió el siguiente directorio:

Presidente, señor Emilio Toledo.

Vice-presidente, señor Arturo Villa.

Secretarios, señores Manuel Sepúlveda y Parra y Florín Espinosa.

Tesorero, señor Manuel J. Ibáñez R.

Directores, señores: Eduardo Cañas Lira, Benjamín Montecino, Leonidas Rossel, Alfredo del Campo, Pablo 2.o Laborié y Sebastián Avendaño.

Partido Demócrata

AGRUPACION DEMOCRATA DE SANTIAGO.— A petición de diecinueve correligionarios, en conformidad al art. 37 del Reglamento, cítase a asamblea extraordinaria para hoy Sábado a las 21 horas.

A fin de tratar distintos problemas relacionados con el actual régimen municipal.

CENTRO MALAQUIAS CONCHA. Hoy Sábado 25, a las 21 horas, se reunirán los miembros de este Centro político en asamblea general a fin de recibir la promesa del nuevo cuerpo directivo.

La sesión será amenizada por la estudiantina de la Población El Carmen y después de este acto se servirá una taza de te a los concurrentes.

CENTRO ZENON TORREALBA. —En su última sesión este Centro acordó pedir al régidor demócrata de la Comuna de San Miguel, señor Pedro M. Olmedo, siga adelante su campaña en pro del mejoramiento de la comuna.

Mañana a las 18 horas, en el local del Centro Ochagavía 261, (Población El Carmelo).

AGRUPACION DE LA 2.a COMUNA.— Se cita a sesión para el Domingo 26 a las 10 horas, en A. Barroso 498.

CENTRO DE LA 10.a COMUNA. —El directorio ha quedado constituído en la siguiente forma:

Presidente, don Francisco García Giroz; vice-presidente, don J. Manuel Daza; tesorero, don Alberto Hernández; secretarios, los señores Miguel L. Moraga y Juan Alvarez; directores, los señores Luis Contreras, Ismael Gamboa, José Peña, Abdón Acevedo, Maximiliano Mardones, Manuel Ramírez y Luis Casas Cordero.

Comisión Auto-ambulancia para el Hospital Mixto de la Comuna de San Miguel, señores Ramírez, Alvarez y Casas Cordero.

Comisión para formar la Biblioteca Popular, señores Daza, M. Mardones y García Giroz.

ALQUILO

GALVEZ.—En primera cuadra. Espléndida casa en altos, con 8 piezas fuera de servicio. Galería de vidrio, hall, luz eléctrica y gas **Canon: $ 400.00**

BLANCO ENCALADA.— Casa en altos, con 9 piezas fuera de servicio luz eléctrica, en buen estado. **Canon: $ 250.00.**

DELICIAS.—En la mejor situación, casas recién construidas, con 8 piezas y piezas para servidumbre, hall, luz eléctrica. **Canon: $ 400 y $ 440.00.**

DIECIOCHO.—Magnífica casa en bajos con 18 piezas fuera de servicio, garage, caballeriza, con salida a la calle San Ignacio, luz eléctrica y gas y 3 patios. **Canon: $ 950.00.**

REPUBLICA.— Elegante chalet con gran quinta, 18 piezas fuera de servicio, gas, cocheras, casa habitación para cochero y portero. **Canon: $ 1,500.00.**

Av. DEL SALVADOR.— Espléndida casa quinta con 7 piezas fuera de servicio, luz eléctrica y toda clase de árboles frutales. **Canon: $ 240.00.**

Carlos Ossandón B.
1080.—HUERFANOS.—1080

«MY LORD»
CIGARRILLOS
HECHOS CON TABACO MARILAND
27-A.

MARYLAND = BOUQUET
El Super-cigarrillo

Realización

Paletóes para seda, para playa:
DESDE $ 75
Modelos de última novedad.
Paletóes en hilo seda:
A $ 26
FABRICA
DE TEJIDOS DE PUNTO
Estado 26
11438-29-a.

El Baile

de salón está de moda en todos los países democráticos y civilizados; hoy día es criticado por la distinguida sociedad que una persona se presente a una reunión social ignorando los conocimientos de tan embellecedor "arte de Terpsícore", siendo que el baile es parte de una buena educación social. Profesor M. Aguilar, San Isidro 128.

Nota.—Sólo los Martes, Miércoles, Jueves y Viernes atiendo a mi distinguida clientela; los demás días salgo fuera de Santiago. Clases en privado para señoritas o caballeros
11461-25-a.

Vendo en el centro de
Viña del Mar

cómoda casa-habitación de un piso con vestíbulo, gran hall, nueve habitaciones, bodegas y demás comodidades y dependencias, jardín y patio. Carros a la puerta.

Por demás pormenores dirigirse a

CASILLA 111, VALPARAISO

FIGURINES

LLEGADOS POR EL ULTIMO CORREO

"WELDON'S Ladies Journal". El más conocido del mundo. Acaba de llegar el número de **Enero**, con multitud de grabados y varios patrones . . . . $ 1.50

"LA NOUVELLE MODE", hermoso figurín parisién sumamente interesante. Ultimos números publicados . $ 0.60

"LA MODA FUTURA" (Coming Fashions) Elegante figurín inglés muy práctico y conocido. El número de Enero recién llegado $ 1.00

"LA MODE PRACTIQUE", revista francesa de modas, muy concisa y muy práctica. Ultimos números recién llegados . . . . . . $ 0.60

Pídanse a la

LIBRERIA ZAMORANO Y CAPERAN
Compañía 1015.—Casilla 362

Nota.—Para provincias, agréguese 10 centavos por cada número.

Dos Herradureros
Con oficiales, con buena recomendación, necesita urjente
Fábrica de Herraduras "Zavala"
RANCAGUA
x-12083-26-a

Pernos, Tuercas, Remaches y Golillas
DE TODAS DIMENSIONES
OFRECE:
FUNDICION LIBERTAD
LIBERTAD, 53 y 58

URGENTE
Compramos Casas
Tenemos orden de comprar inmediatamente entre otras casas, una
de $ 50,000.00
Este negocio debemos finiquitarlo en la presente semana.
VALENZUELA & BALMACEDA
Catedral 1131
25-A

Para que tome nota el Doctor (?) Benguria:

En el carácter de únicos representantes en Santiago del infalible Elíxir Vives, nos hacemos garantes del éxito indiscutible de dicho producto, ya que nuestra reconocida seriedad comercial no nos permitiría recomendarlo sin antes haber absolutamente comprobado los magníficos resultados obtenidos por todas las personas que lo han usado.

Al mismo tiempo, teniendo en cuenta LAS INNUMERABLES quejas que hemos recibido de la "composición" BENGURIA, y a fin de obligar a su poco culto expendedor a entrar en el terreno de la dignidad comercial, y guir explotando la opinión pública con engaños, le invitamos a que gratuitamente haga su tratamiento a un número determinado de personas. haciendo lo propio nuestro representado señor Vives, comprometiéndonos a que obtenga pocos resultados, a la orden de alguna institución de beneficencia, la cantidad de

$ 2,000

Compárese el proceder:

Por el profundo respeto que nos merece el culto público que lee la prensa, no descendemos al rastrero nivel a que han descendido explotadores de mala fé, que con su cínica campaña, podrán no levantar el prestigio de acreditado potingue para la calvicie, pero sí demostrar la falta absoluta que poseen de cultura. Gratuitamente invitamos a toda persona que engañada por un réclame constante y metódico haya sido salteada pagando el precio del "MENJUNGE BENGURIA" para no obtener resultado alguno, pase donde el inventor del ELIXIR VIVES PARA LA CALVICIE, don R Vives, Hotel Español, de 10 a 12 y 14 a 17, donde se le harán las fricciones necesarias, tando absolutamente nada, hasta comprobar la infalible eficacia del producto.

AGENTES EXCLUSIVOS EN SANTIAGO

Estado 266 - LA CORBATINERA - Puente 750

Se atienden pedidos a provincias y ofrecemos la agencia exclusiva en condiciones especiales.

PATENTES DE INVENCION

Al Ministerio de Industria y Obras Públicas se han presentado los siguientes inventores solicitando del Supremo Gobierno patente de privilegio por los inventos que se indican:

Don Pedro Arisnavarreta, para "Un mecanismo que permite determinar la superficie de los cueros curtidos en centímetros cuadrados. conjuntamente con la antigua medida en piés cuadrados."

Dn Manuel A. Martí, para "Un aparato para apretar un contrafuerte con borde, conjuntamente con el corte del calzado, contra el talón de la horma."

Don Augusto Hetzler Roget, para "Un nuevo tipo de herradura que se ajusta a la uña del caballo sin necesidad de clavos, pudiéndose quitar y poner con facilidad".

El señor Henry Frank, para "Un nuevo sistema de bombas para líquidos, aspirante e impelente, sin intercalación de válvulas.

El señor George Charles Chadwich, para "Un aparato destinado a descargar carbón y otras mercaderías desde los buques."

El señor George William S. Simpson, para "Un procedimiento y su aparato para tratar soluciones o jugos azucarados."

The Menco-Elma-Syndicate Limited de Londres para "Un engranaje de sistema perfeccionado para cambio de velocidad, de marcha y frenaje de aplicación especial a los coches automóviles."

En cumplimiento de las disposiciones supremas reglamentarias de las patentes de invención se da el presente aviso y se previene al público que las oposiciones de los que se consideren perjudicados en sus derechos se aceptarán en esta Oficina durante 30 días a contar desde esta fecha.

Santiago, 23 de Enero de 1919.

EL JEFE DE LA OFICINA DE PATENTES DE INVENCION

28-A

CASAS PARA ESCUELAS

Pídense propuestas públicas para dotar de locales a las siguientes escuelas del departamento de Santiago:

Escuela Elemental N.o 61: Radio: calle de Dolores entre Antofagasta y 5 de Abril. Canon máximum anual: $ 1920.

Escuela Elemental N.o 78: Radio: Santa Isabel Av Matta, Av. Vicuña Mackenna y Maestranza.

Escuela Elemental N.o 102: Radio; Población Villasana. Canon máximum anual: $ 3,000.

Escuela Elemental N.o 132: Radio: Río, Av. Providencia, San Gabriel, Concepción, Canon máximum anual: $ 2,000.

Escuela Elemental N.o 146: Radio: San Carlos, Av. 10 de Julio, San Francisco, Santa Rosa. Canon máximum anual: $ 6,000.

Escuela Elemental N.o 157: Radio: San Miguel, Esperanza, Moneda y Compañía. Canon máximum anual: $ 3,600.

Escuela Elemental N.o 197: Radio: calle de Dolores, entre Antofagasta y 5 de Abril. Canon máximum anual: $ 2,400.

Escuela Elemental N.o 220: Radio: Población Montiel y Av. Subercaseaux. Canon máximum anual: $ 3,360.

Escuela Rural N.o 254: Radio: Población El Carmelo. Canon máximum anual: $ 1,800.

Las casas para escuelas elementales deberán tener 4 salas para clases, y las rurales dos, de 5 a 6 metros de ancho por 7 a 8 de largo; un galpón para gimnasio; patios extensos y las instalaciones higiénicas necesarias. Los dueños harán por su cuenta las reparaciones que indique la oficina.

Las propuestas se abrirán el 31 del actual, a las 15 horas, en la Sección de Locales, donde se darán los datos que se soliciten.

EL INSPECTOR GENERAL DE INSTRUCCION PRIMARIA.

30-A

FUNDAS

de asientos para todos los modelos de automóviles, sobre medida y al por mayor fabrica

BASTEN y C.o
San Martín 762, Telf. 2776.
11433-26-a.

MAGNIFICA
CASA
EN BAJOS
ARRIENDO

A dos cuadras de tres líneas de tranvías, edificio recién terminado, 7 piezas habitación. 3 servidumbre, hall, toilette, parquets, gas industrial, electricidad.

Canon reducido.

Galería Alessandri
11.a - 13.a
ENTRANDO POR BANDERA
25-A

FORMA
FASHION

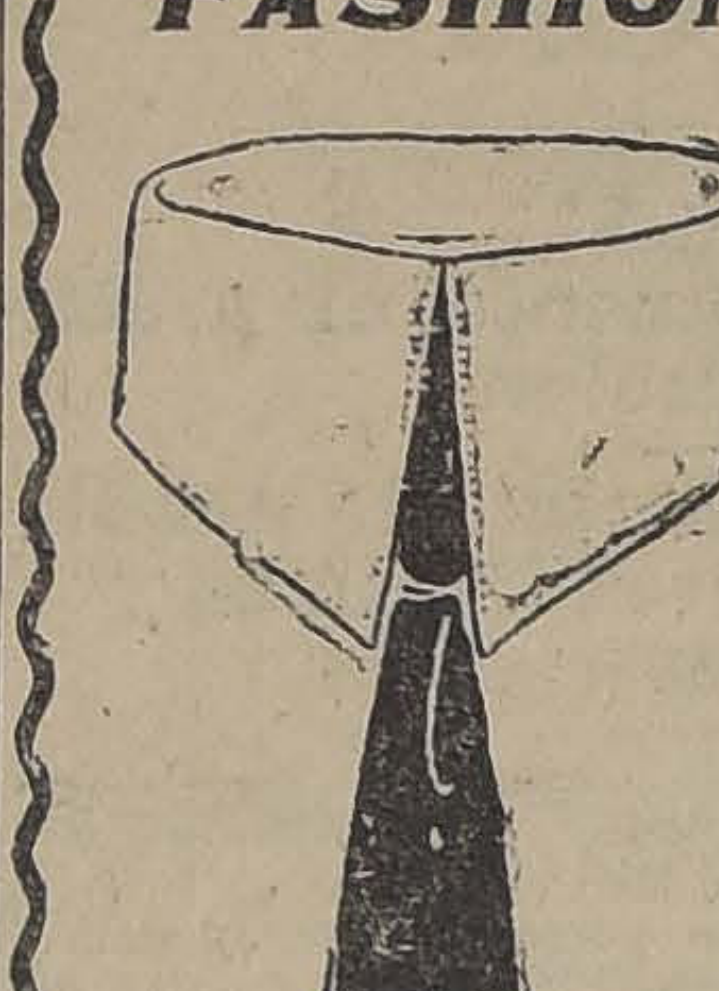

Cuellos
CORONA

Un estilo nuevo. Muy cómodo y especialmente para verano.

Pídase en las principales Camiserías.

Por mayor
CARLOS MATAS
Casilla 2399

F / Ferrocarril Transandino DE CHILE \ C
OFICINA DE INFORMES
Calle Morandé 291
— SANTIAGO —
Teléfono 695
Casilla 198
W. WILSON BRIDGE
Agente
T / C

Automóvil Hudson Limousin

Y OTRO CADILLAC, SIETE ASIENTOS, CON MUY POCO USO Y EN PERFECTO ESTADO, VENDO

Verlos: de 2 a 4 P. M., Lira N.o 519.
Tratar con

VICTOR ARAYA
AGUSTINAS N.o 865

25-A

Fundición y Maestranza R. Torretti

SAN IGNACIO N.o 500 - SANTIAGO

Reparación de maquinaria agrícola e industrial.
Fabricación de herramientas para el campo.
FUNDICION DE FIERRO Y BRONCE.
MECANICA - HERRERIA.
CALDERERIA Y CERRAJERIA.
Atención esmerada. Precios bajos.

Alberto Mattmann
JEFE DE LOS TALLERES

R. Torretti
INGENIERO-PROPIETARIO

Sociedades Anónimas

COMPAÑIA
— DE —
Luz Eléctrica
DE BUIN

En conformidad a lo dispuesto en el artículo 21 de los Estatutos, el Directorio cita a Junta General Ordinaria de Accionistas para el Jueves 30 del actual, a las 15 horas, en Bandera 419.

Santiago, Enero 25 de 1919.

El Secretario.

x-12079-30-a

COMPAÑIA DE SALITRES
— Y —
Ferrocarril de Agua Santa

DIVIDENDO

De orden del Consejo Directivo, se avisa a los señores accionistas que, desde el Lunes 20 del presente Enero, se comenzará a pagarles un dividendo interino de **dos y medio por ciento**, equivalente a **cinco chelines** por acción.

El pago se hará aquí y en Santiago por el Banco de A. Edwards y Cía., y a los accionistas residentes en el país se les pagará en moneda corriente al tipo de cambio que el mismo banco fije para el Sábado 18 del presente.

El registro de transferencia de acciones estará cerrado desde el Lunes 13 del presente hasta el Martes 21, ambos días inclusive.

Valparaíso, 7 de Enero de 1919.

JUAN G. SEARLE,
Director-Gerente.

28-a

FERROCARRIL
Puerto y Balneario
de Quinteros

En conformidad a los Estatutos, cítase a los señores Accionistas a Junta General Ordinaria, para el 31 del presente, a las 15 hs., en las oficinas de la Sociedad, Estado número 91, oficina 26 y 27.

Santiago, 21 de Enero de 1919.

EL VICE-PRESIDENTE.

31-A

Compañía de Refinería de Azúcar de Penco

En conformidad a lo dispuesto en el Art. 31 de los Estatutos, se cita a los señores Accionistas a asamblea general ordinaria para el Miércoles 29 del presente, a las 14 horas, en la oficina de la Compañía, Cochrane N.o 639 (2.o piso).

El Registro de Accionistas permanecerá cerrado desde el 21 hasta el 29 del mes en curso.

Valparaíso, Enero 18 de 1919.

EL GERENTE.

29-A

Sociedad Anónima
Patentes "Duvieusart"

Se cita a Asamblea General Extraordinaria de Accionistas para el día 29 de Enero, a las 17 horas en su local: Bandera 261, con el objeto de discutir el aumento del capital social.

EL DIRECTORIO.

x-11932-27-a.

Nueva Compañía Minera
— DE —
"Las Vacas"

Se avisa a los señores subscriptores de las nuevas acciones emitidas por esta Compañía para aumentar su capital, que el valor de ellas, o sea de CINCO PESOS por acción, debe pagarse en la oficina de la Compañía (Urriola 65) desde la fecha hasta el 5 de Febrero próximo.

Valparaíso, 25 de Enero de 1919.

El Directorio.

La Alianza Chilena

COMPAÑIA DE SEGUROS GENERALES.—19.o DIVIDENDO

Desde el Lunes 20 del presente mes, se pagará en las oficinas de esta Compañía, en Valparaíso y en Santiago, el dividendo de $ 2.75 por acción, acordado por la Junta de Accionistas celebrada en esta fecha.

Valparaíso, Enero 17 de 1919.

El Consejo General de Administración.

25-a

COMPAÑIA
Chilena de Tabacos

JUNTA GENERAL ORDINARIA DE ACCIONISTAS

Se cita a los señores Accionistas a Junta General Ordinaria para presentarles la Memoria y Balance de las operaciones de la Compañía, correspondientes al segundo semestre de 1918, para el día 27 de Enero en curso, a las 2 P. M., en el local de la Bolsa Comercial, calle Blanco N.o 881.

Valparaíso, Enero 15 de 1919.

FERNANDO RIOJA,
Presidente.

Compañía Chilena de Tabacos

TRANSFERENCIA DE ACCIONES

El Registro de Accionistas quedará cerrado desde el 17 al 27 del actual, ambos inclusive.

Valparaíso, Enero 15 de 1919.

27-A EL GERENTE.

"La Francesa"

DIVIDENDO N.o 21

Desde esta fecha se pagará a los señores Accionistas el dividendo de **16 por ciento**, acordado en Junta General del 13 del presente.

Santiago, Enero 14 de 1919.

J. NICOLAS ORREGO S.,
Gerente.

25-A

"La Mundial"

COMPAÑIA INTERNACIONAL DE SEGUROS GENERALES

Por acuerdo del Directorio, en sesión del 13 del presente, cito a Junta General extraordinaria de Accionistas para el día 7 de Febrero próximo, a las 16 horas, en el local de la Compañía, Bandera 239, con el objeto de ratificar el acuerdo adoptado por la Junta General de Accionistas de 5 de Noviembre del año de 1918 y autorizar al directorio para solicitar del Supremo Gobierno la reforma del artículo 4.o de los estatutos, en el sentido de aumentar el número de acciones a diez mil, con $ 100 pagados y $ 100 de responsabilidad.

Santiago, 23 de Enero de 1919.

CARLOS MASCARO SERRANO
Director-Gerente

11434-7-b.

La Chilena Consolidada

COMPAÑIA DE SEGUROS GENERALES.—18.o DIVIDENDO

Desde el Lunes 20 del corriente mes se pagará en las oficinas de la Compañía en Valparaíso y en Santiago, el dividendo de $ 3 por acción, acordado por la Junta de Accionistas, celebrada en esta fecha.

Valparaíso, Enero 17 de 1919.

El Consejo General de Administración.

25-a

Compañía Minera de Tocopilla

Se ha acordado repartir un dividendo de

DOCE Y MEDIA LIBRAS ESTERLINAS POR ACCION

El pago se efectuará a razón de 10½ d., tipo a que se cotizaba el cambio cuando se acordó el dividendo.

Los señores Accionistas pueden pasar a retirar las cantidades que les correspondan, desde el día 5 del corriente mes, a la oficina de la Sociedad, Compañía 1264, de 9 a 12 M.

Santiago, 18 de Enero de 1919.

EL DIRECTORIO.

x-11991-26-a

Banco Santiago

Se avisa a los señores Accionistas que está a su disposición el dividendo de $ 7 por acción, acordado en Junta General de esta fecha.

Santiago, a 17 de Enero de 1919

25-a

PROPUESTAS

Se piden propuestas cerradas para la construcción de un salón de 20 metros por 8 para el Banco de Chile.

Las propuestas se abrirán el Lunes 27, a las 2½ P. M., ante el Sub-Gerente del Banco.

Planos y especificaciones en el Banco.

25-A

Compañía Trasatlántica
DE BARCELONA
VAPORES-CORREOS ESPAÑOLES
Salida de Buenos Aires los días 2 y 12 de cada mes

Línea del Plata-Mediterráneo, el espléndido y rápido vapor
"Reina Victoria Eugenia"
saldrá de Buenos Aires el 5 de Febrero para Montevideo, Canarias, Cadiz, Almería y Barcelona.

AGENTES EN VALPARAISO:
PEREDA Y MARTINEZ & Co.
COCHRANE 653.—CASILLA 898
SUB-AGENTE EN SANTIAGO:
JOSE MONSERRAT
Bandera esq. Agustinas.- Casilla 2170

BANCO ESPAÑOL DE C

Desde esta fecha se pagará a los señores Accio
EL DIVIDENDO DE $ 7 POR ACCION
acordado en la Junta General del 20 del presente.

Santiago, 21 de Enero de 1919.

José Ureta
GERENTE.

Banco de Ch

En virtud de lo dispuesto en el artículo 46
tutos, se cita a los señores Accionistas a Junta
dinaria para el Sábado 25 del presente, a las 14½

Santiago, 15 de Enero de 1919.

LEONIDAS
Presid

25-A

Banco de Ch

Para los efectos del Art. 52 de los Estatu
tro de Transferencias de Acciones permanecerá
el 15 hasta el 25 inclusive del presente mes.

Santiago, 15 de Enero de 1919.

PEDRO A.
Director

25-A

Banco Italia

Para los efectos del art. 48 de los Estatutos
el Registro de Transferencia de Acciones, des
hasta el 30 del corriente mes inclusive.

Valparaíso, 20 de Enero de 1919.

EL GE

Banco Italia

De conformidad a lo dispuesto en los artícu
los Estatutos, se cita a Junta General Ordinaria
tas, para el Jueves 30 del presente mes, a las 1
ras), en calle Cochrane N.o 919.

Valparaíso, 20 de Enero de 1919.

EL PRESID

Compañía de Seguros Ge
"LA MUNDIA
---- Departamento de Vi

Pone en conocimiento de sus asegu
público en general, que el Sábado 25 del
mes, a las 16 h., celebrará en su oficina,
dera 239, ante el Notario don Manuel G
de, el sexto sorteo semestral de las pólizas
tienen la cláusula especial de amortización
da derecho a quedar liberadas del pago d
y sobre las cuales, se ha cubierto el valor
ma del primer año.

C. S. A.
Compañía Sud-Americana de

VIAJES DIRECTOS Y RAPIDOS A CRISTOBAL
Los siguientes vapores saldrán próximamente para
CANAL (CRISTOBAL):
Vapor "AYSEN", capitán Rasmussen, el Miércoles
las 16 horas.
Vapor "HUASCO", capitán Carswell, el Miércoles
las 16 horas.
Harán escala en Coquimbo. Antofagasta, Iquique,
Callao, Salaverry y Paita. Después de atravesar el
Cristóbal el 29 de Enero y 12 de Febrero, respectivamente
Tendrán espléndidas conexiones con vapores para
lujosas naves de la United Fruit Co., que zarpan de
York y New Orleans.
En Antofagasta y Arica combinarán con los trenes
La Paz, que salen los días Sábados y Lunes a las
pectivamente.
VAPOR PARA ETEN
El vapor "LIMARI", capitán Suárez, saldrá para
dios el Sábado 11 de Enero, a las 16 horas, con escala
Huasco, Caldera, Chañaral, Taltal, Antofagasta,
que, Caleta Buena, Pisagua, Arica, Mollendo, Chala,
Callao, Huacho, Supe, Huarmey, Casma, Samanco,

AGENTE: Carlos Rogers, Bandera esquina de
TES: Santiago H. Spencer, Huérfanos 948.— Express
nas 848 y Compañía de Transportes Unidos. Estado

Acalorada discusión

No lo niego, no hay duda ninguna; todas nuestras fábricas nacionales emplean excelente materia prima y producen relativamente buenos artículos; pero no me negarás que aún no hemos alcanzado aquel grado de refinamiento en la preparación y presentación, que los obreros europeos saben dar a todo lo que sale de sus manos; eso...

Un momento señores; yo protesto enérgicamente; hay honradas excepciones para las que hay que ser justos, ¿no han visto Uds., no han probado Uds. los productos de los señores

HUCKE HNOS. Y CIA.?

A mi me parece que no puede haber mejor, sobre todo en el ramo de **chocolates** y **chocolatines** finos. Ah! es verdad; esa gran fábrica es la única en su género que ha sabido llegar a un grado de perfeccionamiento tal, que ya nadie consume de otra clase: eso es muy cierto, no hay que negarlo; gracias a esa importante fábrica saboreamos aquí **chocolates** y **chocolatines** siempre frescos y exquisitos, muy superiores a los similares importados.

Aprobado por unanimidad en todo Chile, desde la **Patagonia** hasta el **Río Sama**.

De venta, en la

PASTELERIA PARISIENSE, Plaza de Armas.
CAFE PUERTO RICO, Monjitas 841.
PASTELERIA HIGIENICA, Ahumada 132.

Y en todos los negocios del ramo. Por mayor:

Hucke Hnos. y Cía. Bandera 763-Casilla 3148

11460-25-a

VIDA SOCIAL

EN LA DIPLOMACIA.—

Regresó de Viña del Mar, el Ministro Plenipotenciario de Gran Bretaña, sir Francis Stronge, acompañado de su esposa Lady Stronge.

DON ERNESTO L. STARR.—

Ayer hemos tenido el agrado de recibir la visita del señor Ernesto L. Starr, comisionado por el Comité de Informaciones del Gobierno de Estados Unidos, para dar a conocer a los países americanos las interesantes películas sobre la guerra, las cuales nos dan una idea de los poderosos recursos con que la nación Norteamericana ha contribuido al triunfo de los países aliados.

El señor Starr es una persona culta y distinguida, que sabrá fácilmente captarse vivas simpatías entre nosotros.

IN MEMORIAM.—

Mañana Domingo 26, primer aniversario de la muerte del señor Guillermo Allende, se dirán misas por el descanso de su alma a las 9 horas, en el Cementerio Católico, Padres Capuchinos, Santo Domingo y Capilla de Animas.

ENFERMOS.—

Ha experimentado una reacción favorable la salud del señor Germán Segura, que se encontraba gravemente enfermo de pulmonía, en Linares.

MATRIMONIOS.—

Ha contraído matrimonio en Curicó, el señor Manuel Arzón E. con la señorita Carmen Merino F.

—El 22 del presente ha contraído matrimonio privadamente el señor Luis Merino Esquivel con la señorita Blanca Darrouy Rosselot.

ENLACE CHAPPA PEÑALOZA-NAVARRO RAMOS.—

Circula la siguiente invitación: Alberto Navarro Cruz y Delia Ramos de Navarro participan a Ud. el matrimonio de su hija Aída con el señor Enrique Chappa Peñaloza, e invitan a Ud. a la ceremonia religiosa que se efectuará en la Parroquia de los Doce Apóstoles, el Domingo 26 del presente, a las 15 horas (3 P. M.)

Valparaíso, Enero de 1919.

NACIMIENTO.—

Ha nacido un hijo de don Manuel Jaime Lyotard y de la señora Cecilia Yéquier de Jaime.

BAUTIZO.—

Ha sido bautizada María Aldunate Lyon, hija del señor Carlos Aldunate Errázuriz y de la señora Adriana Lyon de Aldunate.

Fueron padrinos, el señor Ismael Pereira Iñiguez y señora Luz Lyon de Pereira.

CONCURSO DE BELLEZAS DEL ROYAL.—

Nos comunica la Empresa del Teatro Royal, que ha resuelto hacer durante el presente año un concurso de belleza, el que será inaugurado el próximo 15 de Marzo. Tomarán parte en él, según los cálculos de la Empresa, 400 niñas escogidas entre las más bonitas de Santiago, 200 señoras y otros tantos niñitos de nuestras principales familias.

Por encargo de la Empresa rogamos a las niñas que deseen tomar parte en dicho concurso, envíen a la Administración del Teatro sus fotografías, pues, a veces es difícil encontrar buenos retratos.

DE ESTADOS UNIDOS.—

Ha regresado de Estados Unidos don Leopoldo Carvallo, acompañado de su hija Violeta Carvallo Norman.

RESIDENCIA.—

El señor don Roberto Lyon y señora Amelia Lynch de Lyon, han fijado su residencia en Avenida Vicuña Mackenna N.o 37.

DE EUROPA.—

En la próxima combinación llegará a ésta, procedente de Europa, el señor Vicente Sanfuentes acompañado de su hija Matilde.

MANIFESTACION.—

El almuerzo con que sus amigos y correligionarios festejarán al regidor municipal señor José Dolores Gajardo, tendrá lugar el próximo Domingo 26, a las 12.30 horas, en la Quinta Lo Sánchez, ubicada en Independencia, frente a la Avenida Francia.

Las personas que deseen adherir a esta manifestación pueden retirar sus tarjetas en la Botica ubicada en Independencia esquina de la Avenida del Rosario.

VIAJEROS.—

En la tarde de ayer partió a Valparaíso, el señor don Nicolás Vicuña Correa.

—Hoy parte a Zapallar, el señor don José Ureta.

—Se dirigió a Viña del Mar, el señor Domingo Amunátegui Lecaros y señora Eva Silva de Amunátegui.

—Ayer se dirigieron a Viña del Mar, los señores, Julio Pereira Iñiguez, Oscar Bascuñán, F. Gronhert, Luis Bezanilla, Alberto Walker, Francisco Rojas Huneeus, Federico García de la Huerta y Eugenio Escobar Cerda.

—Al mismo punto parten hoy, la señora Antonia del Campo de Letelier, el señor don Antonio Varas, el señor Aníbal Ovalle y familia y los señores Juan Luis Sanfuentes Echazarreta, Luis Ramírez Sanz, Catone Nicoreanu, Javier Pereira y señor Jorge Prieto.

—A Concepción se dirigió el señor Enrique Serrano y señora.

—Partió al sur, el señor Ramón Infante Cerda.

—Al sur se dirigió el señor Wenceslao Cerda.

—En Almahue pasan una temporada, el señor Víctor Eyzaguirre Herzl, señora Blanca Lyon de Eyzaguirre y familia.

—Se encuentra en ésta el señor Guillermo Soublette.

—A su fundo en el sur, se dirigió el señor Santiago Valdés E., señora y familia.

—A Valparaíso se dirigió ayer, la señora Luisa Marchant de Montes, acompañada de su hijo Emilio.

—Del norte llegó el señor Almanzor Ureta C.

—Se ha dirigido a Nancagua donde pasará la temporada de verano el teniente coronel retirado, don Luis Rivera Arce acompañado de su esposa señora Emma Mella de Rivera y de su sobrino el guardia marino don Manuel Salinas M.

—Al mismo punto se ha dirigido el Presbítero don Belarmino Farías Liberona.

—Se ha dirigido a Villa Alegre el señor Sergio Donoso S. y señora.

NOTICIA INEXACTA.—

No es efectiva la noticia publicada, referente al viaje a Estados Unidos, del señor Alberto Ossa.

Crema

"Seve de Lys"

Agua Blanca

"Seve de Lys"

Estos productos son los preferidos por toda dama chic

Los productos **"SEVE DE LYS"** son fabricados a base de materias de primera calidad, y se distinguen siempre por su exquisito aroma que lo hace muy superior a todos los productos análogos.

En venta en todas las perfumerías y farmacias de la República

EXIJA SIEMPRE PRODUCTOS

"SEVE DE LYS"

Y NO ACEPTE OTROS

11470-25 A

Educación

LIGA NACIONAL DEL MAGISTERIO PRIMARIO. — La Liga Nacional del Magisterio Primario envió ayer Miércoles a los honorables senadores Zenón Torrealba y Guillermo Rivera, la nota que insertamos en seguida.

"Honorable señor senador: Con verdadero placer se ha impuesto la Liga Nacional del Magisterio Primario de la digna y firme actitud asumida ayer por su señoría en favor del despacho del proyecto de Instrucción Primaria Obligatoria.

Es una necesidad sentida y severamente manifestada ya por algunas ciudades el despacho de la mencionada ley y todo tropiezo que se le ponga resultará contraproducente, por cuanto todo el país reclamará entonces su urgencia.

El personal primario de Chile, por intermedio de la Liga Nacional, felicita sinceramente a su señoría y confía, que, mediante su influencia, pronto será ley ese proyecto que, tanto en el orden social como económico, es la salvación de la República.

Saludan respetuosamente a sus señorías, sus attos. y S. S. — **Roberto Vidal**, presidente; **Abel Meléndez Perkins**, secretario".

NUEVO PROFESIONAL. — Ha recibido el título de Contador Comercial, la señorita Berta Zorrilla R.

LICEO DE COPIAPO. — El rector del Liceo de Copiapó se ha dirigido al Gobierno solicitando se lleven a efecto cuanto antes las reparaciones del edificio por los perjuicios sufridos con el último temblor.

ESCUELA DE TALAGANTE. — La Dirección de Obras Públicas ha informado favorablemente la propuesta del señor Luis Marchesani, por $ 17,160, para trabajos complementarios de la Escuela de Talagante.

LICEO DE NIÑAS N.o 1.— La Inspección de Arquitectura ha formulado los planos y pesupuestos de las preparaciones del Liceo de Niñas N.o 1.

El presupuesto asciende a $ 13.346.46.

FALLECIMIENTO.— A la edad de 64 años ha dejado de existir, en esta capital el 20 del presente, víctima de una traidora enfemedad, el prestigioso educacionista don Ricardo Briones Rivadeneira.

El señor Briones ha llegado a la tumba después de haber prestado incalculables servicios a la instrucción del país, pues, era uno de los más entusiastas colaboradores del profesorado chileno.

Nació en el año 1855 y desde el año 1874 empezó su labor de educacionista infatigable, que duró 44 años, hasta esta fecha en que le ha sorprendido la muerte llenando de pesar a un hogar tranquilo y respetable.

¿Quiere Ud. que su boca sea un estuche de perlas? ¿Quiere Ud. tener encías sanas y aliento puro? Use diariamente la

Pasta Esmaltina

El dentífrico por excelencia.

Joven Francés

Con conocimientos de contabilidad se necesita. Dirigirse indicando mínimum pretenciones de sueldo, edad y referencias completas a

Casilla 1710

31-A

Contador

Se necesita un buen contador o tenedor de libros, con práctica comercial y buenas referencias.

S. C. A.

CASILLA 2178

4732-25-a

LLEGÓ

Aceite

"CANDADO"

garantizado puro de oliva, acreditado el mejor durante 30 años por sus excelentes cualidades.

MERCERIA MATAS

DELICIAS 2780, PORTAL EDWARDS

GRAVES DESORDENES EN MAGALLANES

PUERTO NATALES ESTARIA EN PODER DE LAS TURBAS INSURRECTAS

El gran frigorífico de Puerto Bories estaría destruído

CINCO CARABINEROS HAN SIDO ASESINADOS

En el territorio argentino de la Patagonia se han producido desórdenes similares

En las últimas horas de la noche recibimos ayer un telegrama en que nuestro corresponsal en Punta Arenas nos comunica que en Puerto Natales y Puerto Bories, han ocurrido gravísimos desórdenes, en el curso de los cuales turbas exaltadas saquearon varios de los establecimientos de la localidad y los incendiaron.

Los cinco carabineros que formaban la guarnicnón militar, fueron asesinados, después de haber resistido valientemente, intentando resguardar las vidas y propiedades.

Son numerosos los muertos y heridos entre los obreros, y parece ser que Puerto Natales ha quedado en poder de los insurrectos.

Agregan las informaciones de nuestro corresponsal, que el gran Frigorífico de Puerto Bories fué destruído, y saqueada la casa Braun y Blanchard.

Según las informaciones telegráficas que alcanzamos a recibir, también se han producido desórdenes de la misma índole en Puerto Gallegos y algún otro punto austral del territorio argentino.

Nuestro corresponsal nos informa, además, que en Punta Arenas había tranquilidad, y que las autoridades habían despachado tropa de Ejército y marinería de los buques en automóviles para los puntos donde se han producido estos desórdenes.

CONGRESO NACIONAL

CAMARA DE DIPUTADOS

Presidencia de los señores Briones Luco, Jaramillo y Gutiérrez

—Se abrió la sesión a las 13.15 horas.

—Se leyó y fué aprobada el acta de la sesión anterior.

Junta Nacional de Subsistencias

—Continuó la discusión general del proyecto que crea una Junta Nacional de Subsistencias.

El señor RIVAS VICUÑA (don Manuel).— Usa extensamente de la palabra defendiendo el informe de mayoría y contestando las observaciones que el señor Lira don Alejo hizo ayer contra el proyecto que ese informe presenta.

Sobre la cuestión de fijación de precios máximos a que el señor diputado le ha dado grande importancia y que ha criticado en el proyecto de mayoría, demuestra que también se contempla en el de minoría en forma menos franca, pero constituyendo en el fondo la misma idea.

—Quedó pendiente el debate.

—Se levantó la sesión a las 15 horas.

SESION DE 15 A 16 HORAS

Presidencia de los señores Briones Luco, Jaramillo y Gutiérrez

Se abrió la sesión a las 15.15 horas

Presupuestos

—Se entró a la votación del presupuesto de Instrucción Pública y se avanzó hasta la partida 7.a

—Quedó pendiente.

Se levantó la sesión a las 16 horas.

SESION DE 16 A 19 1|2 HORAS

Presidencia de los señores Briones Luco, Jaramillo y Gutiérrez

Se abrió la sesión a las 16.15 horas

Comunas de San Antonio, Puquios y Chañarcillo

—A petición del señor O'Ryan, fué retirado de la tabla de fácil despacho un proyecto que anexa a la comuna de Copiapó las comunas de San Antonio, Chañarcillo y Puquios.

Puerto de Chañaral

—Sin debate se dió por aprobado el proyecto que habilita como puerto mayor el menor de Chañaral.

Ferrocarril a Pichilemu

El señor JARAMILLO.— Formula algunas observaciones haciendo notar que en el presupuesto de Industria se consulta la suma rídicula de 10,000 pesos para las obras del ferrocarril a Pichilemu, cuya importancia nadie puede negar y que sobre su importancia exije su terminación pronto a fin de que la parte construída no quede abandonada a la acción destructora del tiempo.

Comprende que esto ha debido hacerse por escaséz de fondos; pero le llama la atención que al mismo tiempo que así se desatendía esta obra, se consultaran cientos de miles para otros ferrocarriles, menos necesarios y que sólo ahora se van a iniciar, como el de Penco a Perales y de Freire a Tunga.

Como en esta Cámara la discusión de los presupuestos está cerrada, un miembro del Senado hará en la otra Cámara la indicación a su nombre para aumentar los fondos destinados a ese ferrocarril, y espera contar para su aprobación con los votos de los señores senadores por Colchagua.

El señor SERRANO (Ministro de Industria y Obras Públicas).— La reducción del item para el ferrocarril de Pichilemu fué hecha por la Comisión Mixta y la introducción de los items para el ferrocarril de Penco a Perales y de Freire a Tenga venía en el presupuesto confeccionado por su honorable antecesor; pero se hizo un deber en mantenerlos ante la Comisión Mixta, porque el primero de estos ferrocarriles es una aspiración antigua de Concepción y el segundo un medio de valorizar tierras fiscales en la provincia de Cautín, que será un pingüe negocio para el Estado.

Traslación del monumento de la Virgen de los jardines del Congreso

El señor PINTO DURAN.— Funda en breves observaciones el proyecto de acuerdo que formuló ayer para cambiar de local el monumento de la virgen y colocar allí la estatua de Carrière Belleuse, que está en el Cementerio.

Dentro del respeto a todas las creencias que profesa, declara que no quiere molestar la creencia religiosa de nadie, con esta traslación y que su propósito es procurar que una obra artística acabada venga a reemplazar a un monumento que es un símbolo de ideas respetables, pero que, previo exámen de los catálogos, se puede comprar en cualquier tienda donde se venden imágenes.

El señor PERAGALLO. — Sin desconocer lo genial de la concepción de Carrière Belleuse, cree que esa estatua no correspondió al pensamiento de quienes deseaban perpetuar el recuerdo de la noche triste del incendio de la Compañía. Carrière Belleuse reflejó en su monumento la desesperación; mientras que el pensamiento de los que encargaron el monumento, fué reflejar junto con el dolor, la esperanza y el consuelo. Por eso está mejor la Virgen en los jardines del Congreso y bien la estatua en el Cementerio.

Por lo demás, cree que en 1900 esta cuestión fué resuelta definitivamente y que no es oportuno exhumarla hoy para pronunciarse de nuevo sobre ella.

—Votado el proyecto de acuerdo del señor Pinto Durán, fué rechazado por 31 votos contra 19, absteniéndose de votar 1 señor diputado.

Tabla de las sesiones

Se aprobó una indicación de los señores de Castro, Ruiz don Carlos A. y Errázuriz don Ladislao, para fijar la siguiente tabla para las sesiones de 15 a 16 horas:

Proyecto que establece impuestos al tabaco.

Proyecto que establece un impuesto a las herencias.

—Finalmente se aprobó una indicación de los señores Cubillos, Urrutia Ibáñez y Lisoni, para que se celebre sesión especial el Miércoles próximo de 10 a 12 horas, a fin de tratar de la reforma del artículo 65 del Código Sanitario.

Subvenciones a establecimientos particulares

El señor CELIS.— Con motivo de los cargos que le ha hecho la prensa conservadora en el sentido de que en la Comisión Mixta procedió sectariamente al votar las subvenciones a establecimientos particulares, presenta un certificado del Secretario de Comisiones del Senado, por el cual consta que aún las subvenciones a establecimientos laicos fueron aprobadas con su voto en contra.

Da algunas cifras para establecer que este ramo de subvenciones que en 1876 importaba al Fisco 1.900 pesos, ahora le importa un millón y pico y que esto, a su juicio, puede tomar los caracteres de un peligro para el erario nacional.

Agua potable de Rancagua

A petición de los señores Correa Roberts y Lira (don Alejo) se despachó un proyecto que consulta 25 mil pesos para mejorar las instalaciones de agua potable de Rancagua.

Presupuestos

En la orden del día se continuó votando el presupuesto de Instrucción Pública, y quedó totalmente despachado.

—Se levantó la sesión por falta de número a las 19.5 horas.

EJERCITO Y ARMADA

CAJA DE RETIRO DEL EJERCITO Y ARMADA

Las reformas despachadas anteayer por la Cámara de Diputados

El progreso y bienestar del personal de las instituciones armadas

BREVE ENTREVISTA CON UN ALTO JEFE MILITAR

El texto de la ley aprobada por la Cámara

En la sesión celebrada anteayer por la Cámara de Diputados, se aprobó en general, con algunas modificaciones, el proyecto de ley que presentó el Ejecutivo al Congreso Nacional, destinado a introducir algunas reformas a la actual ley de Caja de Retiro del Ejército y Armada.

Ayer hemos tenido ocasión de conversar con un alto jefe militar, el cual nos expresó la congratulación con que todos los miembros del Ejército han recibido las reformas que se han introducido en la mencionada ley.

—Las reformas aludidas— nos agregó—miran directamente al bienestar del personal de oficiales y de sub-oficiales, y encarnan proyecciones íntimamente relacionadas con el progreso de la institución.

Ellas significan, por otra parte, una satisfacción para estos servidores, por cuanto en esta oportunidad se ha visto la concurrencia del Gobierno y del Congreso, obrando en el mas perfecto acuerdo.

Esta acción armónica de los legisladores, se ha recibido con júbilo en las filas del Ejército, porque ella permite abrigar las más fundadas expectativas en orden a la realización de las reformas propuestas.

El Ejército—continuó nuestro informante—se había acostumbrado a no esperar nada oportunamente de los hombres de Gobierno, ni de la acción parlamentaria: muchas batallas, fuera y dentro del Congreso, nos habían dejado esa impresión pesimista.

Felizmente, el acto ejecutado ayer por la Cámara joven, al despachar en un cuarto de hora de feliz acuerdo, una de las leyes que más necesitaban las instituciones armadas, ha creado una saludable atmósfera de bienestar, tranquilidad y satisfacción.

Esta ley, concebida por tres ilustrados generales, y patrocinada infatigablemente por el diputado señor Balmaceda y por el señor Pedro Rivas Vicuña, era, en efecto, la necesidad más sentida entre el personal militar.

Corona este esfuerzo la actitud discreta y decidida que ha asumido el Ministro de Guerra señor Bermúdez, cuya palabra convencida llevó a los debates de la Cámara un contingente moral de primer orden.

Pueden ustedes, decir— terminó nuestro informante—que el Ejército y la Armada deben al Ministro señor Bermúdez y a los diputados susodichos, el homenaje del afecto y del reconocimiento más profundo por el rol y la participación que les ha cabido en la realización de lo que hasta ayer era una esperanza y hoy una realidad.

El proyecto de ley a que nos hemos referido, tal como lo aprobó la Cámara de Diputados, dice como sigue:

"Art. 1.o Modifícanse las leyes números 3.029 y 3.045 de 9 de Septiembre de 1915 y 22 de Diciembre del mismo año, respectivamente, en la forma que más adelante se establece.

a) Se suprime en el inciso b) del art. 2.o de la ley número 3,029 las palabras "y montepío".

b) Agrégase después del inciso b) del art. 2.o de la ley número 3,029 el siguiente:

"Con el descuento forzoso de 2 por por ciento de las pensiones de montepío."

Sustitúyese el inciso e) del art. 2.o de la ley número 3,029 por el siguiente:

"Con la diferencia de sueldos que se descuenten a los oficiales del Ejército y Armada, llamados a esperar órdenes o en disponibilidad y los descuentos que se hagan a éstos y a gente de mar y tropa contratada en conformidad a las leyes y reglamentos vigentes.

c) Sustitúyese en el inciso 1.o del art. 6.o de la ley 3,029 modificada por ley 3,045 las palabras "25 años" por "20 años".

Sustitúyese en el inciso 2.o del mismo artículo las palabras "30 años" por "20 años".

d) Sustitúyese el inciso 5.o del art. 6.o de la ley 3,029 modificada por la ley 3,045 por el siguiente:

"La tropa contratada y la gente de mar que antes de cumplir los tiempos de servicios mencionados anteriormente se retirara del servicio con buena licencia, tendrá derecho a ser licenciada con pensión de retiro en conformidad a la siguiente escala:

10 años, 25 por ciento; 11 años, 30 por ciento; 12 años, 35 por ciento; 13 años, 40 por ciento; 15 años, 50 por ciento; 16 años, 60 por ciento; 17 años, 70 por ciento; 18 años, 80 por ciento; 19 años, 90 por ciento; 20 años, 100 por ciento.

Agréguese al final del art. 6.o de la ley número 3,029 modificada por la ley número 3,045 el siguiente inciso:

"La tropa contratada y la gente de mar con más de diez años de servicios que se inutilizaren por imposibilidad física o por enfermedad, tendrá derecho a ser licenciada con arreglo a la pensión que le corresponda, según el presente artículo y seguirá disfrutando de la gratificación por años de servicios o premios de constancia que tuviere en posesión en el momento del licenciamiento.

Dicha gratificación o premio de constancia se considerará como parte integrante de la pensión de retiro para los efectos del montepío.

f) Suprímese del art. 6.o de la ley número 3,029 modificada por la ley 3,045 los siguientes incisos:

"Igual pensión se dará a la gente de mar que sin incurrir en deserción ni en nota de fealdad, comprobare treinta años de servicios."

"Desde la fecha en que la gente de mar cumpla 20 años de servicios prestados en las condiciones ya indicadas y mientras permanezca en servicio, tendrá derecho a percibir una gratificación de cuarenta pesos mensuales sobre el sueldo asignado a su respectivo empleo."

g) Sustitúyese el art. 9.o de la ley 3,029 por el siguiente:

Art. 9.o Las pensiones de retiro que se concedan en conformidad a las disposiciones de la presente ley serán compatibles con la remuneración de cualquier cargo o empleo público rentado."

h) Sustitúyese el inciso 1.o del art. 10 de la ley número 3,029 modificada por la ley 3,045 por el siguiente:

"Art. 10. Se establece el derecho a montepío a favor de las viudas, hijos legítimos naturales, madres viudas y hermanas solteras o viudas de los miembros del Ejército y Armada".

i) Suprímese el inciso 6.o del art. 10 de la ley número 3,029, modificada por la ley 3,045 y agréguese en el inciso 7.o del mismo artículo a continuación de las palabras "hijos legítimos" esta otra "naturales" y después de las palabras "madre viuda legítima" estas otras "y hermanas legítimas solteras o viudas".

j) Sustitúyese el art. 14 de la ley 3,029 por el siguiente:

"El Estado concurrirá a la formación del capital de la Caja de Retiro con el 75 por ciento de las pensiones de retiro y montepío que se decreten hasta el momento en que la Caja reuna un capital que le permita con sus intereses y anualidades de los descuentos al personal, continuar por si sola atendiendo al pago de las pensiones vigentes. A partir desde esa fecha y solo cuando los fondos anuales disponibles no basten para el servicio, el Estado concurrirá con el 25 por ciento de las pensiones que la Caja tenga en vigencia."

k) Sustitúyese en el art. 5.o de la ley 3,029 la palabra "cuarentava" por "treintava" y agréguese al final de dicho artículo lo siguiente:

"Los jefes y oficiales de guerra y Mayores que cumplan treinta años de servicios efectivos, se retirarán en la siguiente proporción anual:

Ejército: Un General de División, dos Generales de Brigada, cuatro Coroneles, cinco Tenientes Coroneles; un Intendente Militar; un Intendente de División.

Armada: Un contra-almirante, dos capitanes de navío, dos capitanes de fragata, un cirujano de navío, un contador de navío, un ingeniero de navío, un cirujano de fragata, un ingeniero de fragata, un contador de fragata.

Para los efectos del retiro establecido en el inciso anterior no se tomarán en cuenta el tiempo que se haya permanecido en las Escuelas Militares y Navales.

La eliminación a que se refiere este artículo se hará sobre la base de pruebas teóricas y prácticas que permitan apreciar la competencia del personal.

Art. 2.o Restablécense los premios de constancia contenidos en el art. 1.o de la ley número 1,527, de 24 de Enero de 1902, para que sean disfrutados por el personal de baja fuera del Ejército y Armada en conformidad al Reglamento que al efecto dicte el Presidente de la República."

BENGURIA

CONTRA LA CAIDA DEL CABELLO

BENGURIA

CONTRA LA CALVICIE

BENGURIA

CONTRA LAS CANAS

BENGURIA es el único específico **BOLIVIANO** y únicamente lo expende el hijo del inventor:

Dr. R. Benguria

en su consultorio de

MONEDA 875

Sólo $ 3.80

ofrece la Botica Española **los** finísimos polvos

MALVALOCA

en polvera barnizada.

AHUMADA 318

26-A

Enrique Moreno Olea

DENTISTA

Especialidad Protesis de la Clínica Dental del Dr. Valenzuela Basterrica. Huérfanos 1616. Teléfono 1642.

SAL REFINADA DE MESA

marca **GALLO**, en frascos; marca **MYLORD**, en tarros, es superior en calidad a las marcas extranjeras. En venta en todos los buenos almacenes.

Exíjase como garantía la firma de

HORMAN Y CO., Bandera 559

28-A

RESULTADO DEL

1.er Gran Concurso de Belleza

Organizado por la Perfumería

SEVE DE LYS

EFECTUADO ANOCHE CON BRILLANTE EXITO EN EL PASEO DE LA RECOLETA

Primer premio: Ernestina Benavente.
Segundo premio: Marta Canut.
Tercer premio: Marta Cubillos.
Cuarto premio: Elena Greve.
Quinto premio: Eufemia Braña.
Sexto premio: Leontina Briones.
Séptimo premio: Carmela Perony.
Octavo premio: Ana Canto.
Noveno premio: Marta Santelices.
Décimo premio: María Avella.

Todos los premios fueron distribuídos ayer, pues la noche del Jueves 23, por la enorme concurrencia que asistió al primer concurso de la **Perfumería "SEVE DE LYS"**, se hizo imposible la distribución.

A todas las asistentes que con su presencia dieron belleza y alegría a la fiesta, nuestras gracias más expresivas.

Si Ud. quiere ser suficientemente bonita para poder aspirar a un premio en un concurso de belleza, use siempre:

Polvos graseosos "SEVE DE LYS"

11469-25-a

INFORMACIONES DEL EXTRANJERO

SERVICIOS DE NUESTROS CORRESPONSALES ESPECIALES, vias Eastern y Colón, de "The Associated Press", vía Colón, y de la Agencia Havas

EL CONSEJO SUPREMO INTER-ALIADO CELEBRO AYER UNA NUEVA REUNION

Acuerda dirigir al mundo una proclama impugnando la adquisición de territorios por medio de la fuerza

Se soluciona satisfactoriamente el conflicto huelguista de los distritos mineros de Inglaterra

EL PARTIDO DEL CENTRO IRLANDES ACUERDA TRABAJAR POR EL "HOME RULE" DENTRO DEL IMPERIO BRITANICO

En París se declara la huelga general de los servicios de transportes urbanos. – La tranquilidad pública no ha sido alterada

Se anuncia que a raiz de la derrota de los maximalistas en Narva, Trotzky cayó prisionero de los estonianos

PARECE PROGRESAR EL MOVIMIENTO REVOLUCIONARIO MONARQUISTA DEL PORTUGAL

Tropas enviadas desde Lisboa a sofocar la rebelión se unen a los monárquicos en Santarem. – Hay noticias de que la monarquía ha sido proclamada en Lisboa, donde se está combatiendo en las calles

UN CRUCERO DE LA ARMADA REPUBLICANA BOMBARDEA OPORTO

LA CONFERENCIA INTERALIADA

PARIS, 24. — La conferencia interaliada examinó la legislación internacional, relativa al trabajo, a las responsabilidades de la guerra, a las sanciones y reparaciones de los daños y a la fijación del régimen internacional, desde el punto de vista de las jurisdicciones de las aguas y de los ferrocarriles. Todas estas cuestiones han sido inscriptas en la orden del día de la conferencia plenaria que se efectuará el Sábado próximo.

Se inició el estudio respecto al método de trabajo, para aplicar el reglamento en las cuestiones territoriales.

El Consejo Superior de Guerra Interaliado se reunirá mañana. Asistirán los Mariscales Foch y Douglas Haig, el General Díaz, lo mismo que los representantes de los países aliados en el Congreso de Versailles.

USINAS SECUESTRADAS POR EL GOBIERNO FRANCES

METZ, 24. — Las grandes usinas metalúrgicas de Alleambdes, Thyssen y Hagondagen, de la Lorena, han sido secuestradas, a petición del Comisario del Gobierno de Francia.

LA ENTREGA DE LA FLOTA MERCANTE ALEMANA A LA ENTENTE

Indignación que causa en Hamburgo y Bremen

AMSTERDAM, 24. — Telegramas procedentes de Hamburgo, anuncian que tanto en ese puerto como en Bremen, reina una inmensa indignación, motivada por la rendición de la flota mercante alemana a la Entente. Con este motivo se han efectuado en Hamburgo grandes manifestaciones de protesta. La industria marítima se muestra también completamente contraria a este acuerdo.

MOVILIZACION DE NUEVAS TROPAS ORDENADA POR EL GOBIERNO POLACO

LONDRES, 24.—Avisan desde Posen que un decreto expedido recientemente por el Consejo Supremo del Pueblo Polaco, ordena la incorporación en las filas del ejército de las clases de 1897, 1898 y 1900.

SOLUCION DE LAS HUELGAS DE MINEROS Y MECANICOS

LONDRES, 24.—La huelga de mineros ha terminado. El controlador de combustibles ha aceptado las condiciones reclamadas por los obreros de las minas.

En la conferencia habida entre mecánicos y constructores de buques, los patrones y los obreros llegaron a un acuerdo satisfactorio para ambas partes. Los últimos reanudarán inmediatamente su trabajo, en la seguridad de que en la próxima semana se reuna una nueva conferencia que resuelva las dificultades que aún quedan pendientes.

El ejército aéreo de Inglaterra

EN EL CURSO DE LAS HOSTILIDADES

LONDRES, 24.—Gran Bretaña se hallaba a la cabeza de todas las demás naciones, en lo concerniente a la aviación, cuando terminaron las hostilidades y las fuerzas aéreas británicas eran entonces las más formidables del mundo entero.

Estas fuerzas combatieron en mayor número y en más frentes que las de cualquiera otra nación y los éxitos que obtuvieron, fueron, proporcionalmente, mucho más grandes.

El servicio de aviación británica, militar y naval, comprendía en total, en Agosto de 1914: 285 oficiales y 1,853 hombres; en Noviembre último constaba de 30 mil oficiales y de 264 mil hombres.

Al principio de la guerra, Gran Bretaña poseía 166 aviones, 45 hidroaviones y 7 dirigibles. Al terminar las hostilidades, Inglaterra contaba con 21 mil aviones, 1,300 hidroaviones y 103 dirigibles, teniendo, por otra parte, 25 mil aviones en construcción y 55 mil motores de repuesto.

El Cuerpo de la Real Fuerza Femenina, no existía en 1914; al terminar la guerra, este cuerpo contaba con 23 mil mujeres en servicio.

Es éste un record único, que ninguna otra potencia de los países aliados o enemigos pudo igualar y que aporta una nueva prueba de energía ilimitada, con la que Gran Bretaña acometió la tarea de ganar la guerra.

SASONOFF HABLA DEL GOBIERNO MAXIMALISTA

NUEVA YORK, 24.—El ex-Ministro de Relaciones Exteriores de Rusia, doctor Sasonoff, ha declarado al corresponsal de "L'Echo de París" que en el caso de que él no fuera a la isla Príncipe ni el Gobierno del Almirante Kolchnsck ni el del General Denikine, de quien es Canciller, podrían despachar emisarios, pues lo impediría el Gobierno maximalista, de cuyos manejos nada hay ya que aprender, porque se conoce de sobra su manera de actuar.

Recepción ofrecida por el Presidente Wilson

PARIS, 24.—El Presidente Wilson recibió hoy en audiencia especial al Presidente de Suiza, señor Ador, a los vice-presidentes del mismo país, M. Witerle, y General Malleterre, al escritor francés M. Georges Lecomte, y a numerosos literatos. En esta recepción, el jefe de la Unión se mostró particularmente sensible al noble gesto de los escritores de Francia.

Muy brillante resultó la recepción dada en la tarde en el Hotel de la calle Monceau. Alrededor de 300 personas, pertenecientes al mundo diplomático, político, artístico y literario, desfilaron delante del Presidente Wilson y de su esposa. Entre ellos descollaba especialmente la figura del Presidente de Suiza señor Ador con quien el Presidente Wilson se retiró a conversar algunos momentos durante la recepción.

Entre los otros principales asistentes, se encontraban el Presidente del Senado, M. Dubost, el Jefe del Gabinete M. Clemenceau, el Canciller M. Pichon, el Ministro de Comercio M. Clementel, el Embajador de Francia en Estados Unidos M. Jusserand, M. León Bourgeois y numerosas damas.

SERVICIO AEREO ENTRE PARIS Y BERLIN

NUEVA YORK, 24.— El corresponsal de "The New York Sun" en París dice estar informado de que los delegados norteamericanos proyectan establecer un servicio aéreo entre París y Berlín durante las negociaciones de paz.

Los correos llevarían al Congreso las informaciones sobre las condiciones exactas de Alemania, obtenidas por la misión norteamericana que irá próximamente a Berlín.

El trayecto sería París-Coblenz-Praga-Berlín.

El proyecto tendría además la ventaja de poner en relación a París con la República Tcheco-Eslovaca, que se encuentra actualmente aislada.

LA ALIANZA ANGLO-JAPONESA

NUEVA YORK, 24.— El corresponsal de "The New York Sun" en Londres ha sabido de fuente autorizada que los japoneses están ansiosos de conocer el fin que tendrá la alianza anglo-japonesa, que cesaría con la firma de la Liga de las Naciones.

El Japón desea firmemente que se mantenga la actual alianza; los delegados japoneses ya han conferenciado al respecto con Lloyd George y con el Presidente Wilson. El doctor Tachi, delegado japonés, afirma que no hay ninguna razón para abrogar la alianza defensiva y ofensiva que existe entre las dos naciones, aunque pertenezcan a la Liga, pero cree que los plenipotenciarios norteamericanos se opondrían a esto.

La liga de las Naciones

HABRIA SIDO ACEPTADA POR LAS GRANDES POTENCIAS

NUEVA YORK, 24.— El corresponsal de "The New York Tribune" en París, anuncia que está informado de que los delegados de las cinco grandes potencias aceptarían en principio la Liga de las Naciones y que el Presidente de los Estados Unidos habría aprobado el proyecto del general Smuts.

NAUFRAGIO DE UN TORPEDERO FRANCES

PARIS, 24.— El torpedero "325" se hundió a causa de haber chocado con una mina el 22 de Enero en la costa oriental de Túnez. Dieciocho tripulantes han desaparecido. Los ocho restantes se salvaron.

MEDALLA CONMEMORATIVA DE LA ESTADA DEL PRESIDENTE WILSON EN PARIS

PARIS, 24.— El Consejo General del Sena ha decidido acuñar una moneda como recuerdo de la estada del Presidente Wilson en París. Esta medalla llevará en el reverso la siguiente inscripción: "El Departamento del Sena al Presidente Wilson, benefactor de la Humanidad".

LA PRESIDENCIA DE LA COMISION DEL CONSEJO DE LAS NACIONES

PARIS, 24.— "L'Echo de París" publica la siguiente información:

"Es probable que la Presidencia de la Comisión del Consejo de las Naciones sea ofrecida al Presidente Wilson".

LA INVITACION A LOS POLITICOS RUSOS

PARIS, 24.— "L'Humanité" publica un documento firmado por los delegados del Partido Socialista Revolucionario ruso, aprobando sin reservas la proposición del Presidente, adoptada por la conferencia, de invitar a los representantes de los partidos políticos de Rusia.

NOTA DEL REY DE MONTENEGRO AL PUEBLO

PARIS, 24.—El Ministro de Relaciones Exteriores de Montenegro ha declarado que el Rey de Montenegro se encuentra ansioso de que termine el derramamiento de sangre en su país, y ha dirigido al pueblo una nota en que pide que cada uno se mantenga tranquilo en su hogar, sin oponerse a las tropas que tratan de tomar posesión del Gobierno.

Dice esta nota que el Rey ha recibido de los aliados la seguridad de que pronto se les presentará a los montenegrinos la oportunidad de indicar la forma de su futuro Gobierno.

DELEGACIONES RUSAS EN PARIS

PARIS, 24.— Se encuentra en esta ciudad delegaciones de Lituania y la Rusia Blanca, incluyendo las ciudades de Vilna y Varsovia, con el fin de obtener la seguridad de que será impedida la invasión de los maximalistas.

MEDALLA QUE HARA ACUÑAR EL PAPA EN CELEBRACION DE LA PAZ

ROMA, 24.— El Papa hará acuñar una medalla, en conmemoración de la celebración de la paz. En el anverso está la figura del Papa, rodeada por una inscripción que dice: "Benedictus XV, Principis pacis Vicarius". En el reverso hay una imagen del Redentor, con un ángel a cada lado, en representación de la Justicia y la Paz.

MATERIAS TRATADAS EN EL CONSEJO SUPREMO ALIADO

PARIS, 24.— Según el "Daily Mail", el Presidente Wilson convino ayer en la sesión del Consejo Supremo en que Alemania deberá ser obligada a pagar indemnizaciones, además del costo total de las reparaciones.

También fueron tratadas las cuestiones de la abolición de la conscripción y del desarme general.

En lo sucesivo habrá semanalmente una sesión plena del Congreso de paz.

CONTRA LA IDEA DE ADMITIR A LOS GOBIERNOS RUSOS EN LAS CONFERENCIAS DE PAZ

LONDRES 24.— 'The Daily Telegraph" y "The Morning Post", comentando en forma muy desfavorable la idea de la conferencia de los aliados con los diversos Gobiernos establecidos en Rusia. Sobre este particular, "The Daily Telegraph" aprueba plenamente la opinión sustentada por el Gobierno de Francia.

ALEMANIA ASEGURA NO HABER TENIDO CAMPOS SECRETOS DE PRISIONEROS

LONDRES, 24. — La Oficina de la Prensa anuncia que Alemania ha asegurado al Ministro holandés que en ningún momento ha habido en Alemania campos secretos de prisioneros.

Sin embargo, los aliados continúan todavía buscando el paradero de prisioneros que no han sido encontrados.

La potencia militar de los Estados Unidos

DESPUES DE LA GUERRA

Declaraciones del mayor-general Williams

WASHINGTON, 24. — El mayor general Williams ha dado cuenta de las medidas tomadas para evitar que los Estados Unidos volvieran al estado de imprevisión militar de antes de la guerra.

Dijo que se conservaría suficiente cantidad de armas y municiones para un ejército capaz de resguardar al país contra una posible invasión. Declaró que había 3.700,000 rifles, dos mil millones de cartuchos, y bastante artillería y municiones para 48 divisiones durante un semestre, como también grandes cantidades de equipo.

Manifestó que era impracticable la conservación de todas las maquinarias de guerra, y que mucha parte debería ser vendida. Ha pedido que se destine un millón de dólares para traer de Francia miles de toneladas de municiones.

Terminó diciendo que las corazas individuales no habían dado muy buenos resultados en los experimentos, y que con excepción del casco, todas las demás corazas son prácticamente inútiles.

LONDRES COMENTA DESFAVORABLEMENTE LA INVITACION A LOS GOBIERNOS RUSOS

LONDRES 24. — Los periódicos comentan en fogosos términos la conferencia de isla Príncipe.

El "Morning Post", comentando sarcásticamente este acuerdo, dice:

"Esta proposición nos parece más reprobable en este caso, que la mansedumbre cristiana que recomienda ofrecer la mejilla izquierda a la mano que nos ha abofeteado la derecha".

El "Times" comenta la invitación a los rusos sin entusiasmo,

El redactor de asuntos extranjeros del "Daily Telegraph" escribe desde París, que, según informaciones autorizadas que posee, puede anunciar que los gobiernos de Omsk, Arcángel, Crimea y Yekaterinodar rehusarán enviar representantes a la isla Príncipe.

Contra la ocupación forzada de ajenos territorios

Advertencia del Consejo Supremo Interaliado a las naciones del mundo

PARIS 24. (Oficial). — En la mañana del 24 de Enero se reunió el Consejo Supremo de Guerra, con asistencia del Presidente de los Estados Unidos y de los primeros Ministros de Relaciones Exteriores de los Gobiernos aliados y tuvieron una corta reunión, en la cual resolvieron publicar y transmitir por telégrafo inalámbrico a todas partes del mundo la siguiente comunicación.

"Los Gobiernos que ahora se encuentran reunidos con el fin de conseguir una paz duradera entre todas las naciones, están profundamente perturbados por las noticias que llegan sobre los varios casos en los cuales se hace uso de la fuerza en varias partes de Europa y del este para tomar posesión de territorios cuya determinación está entregada al Congreso de Paz.

"Consideran que es su deber hacer la solemne advertencia de que la posesión obtenida por medios violentos causará serios perjuicios a las aspiraciones de aquellos que emplean la fuerza dudan de la justicia y validez de sus peticiones, y pretenden hacer que la posesión sea una prueba de derecho, tratando de establecer la soberanía por la fuerza, más bien que por preferencias raciales o nacionales o por la natural asociación histórica.

"De este modo colocan una nube sobre cualquiera evidencia de título que puedan alegar, y manifiestan su desconfianza en la Conferencia. De esto no obtendrán sino los más infortunados resultados. Si quieren que se les haga justicia, deben evitar usar de la fuerza, y deben colocar sus peticiones de buena fe en manos de la Conferencia de Paz".

NINGUN SOLADO NORTEAMERICANO SERA LICENCIADO CONTRA SU VOLUNTAD

WASHINGTON 24. — Para resolver el problema del trabajo de los soldados desmovilizados, el Departamento de Guerra ha ordenado que ningún hombre sea licenciado del ejército contra su deseo, hasta que obtenga un empleo en la vida civil.

LA AMERICA LATINA ANTE LA PAZ

La cuestión de Tacna y Arica

EN LAS CONFERENCIAS DE PAZ

Presentación del representante de Bolivia al Gobierno francés

PARIS, 24.—El Ministro de Bolivia ha hecho conocer al Gobierno de Francia una declaración referente a los derechos que Bolivia hará valer ante la Sociedad de las Naciones en pro de los territorios de Tacna y Arica, que le son atribuidos.

"Le Temps" dice que cada uno de los representantes del Perú y Bolivia a las conferencias de la paz se proponen evocar, en nombre de la doctrina del Presidente Wilson la cuestión de Tacna y Arica, desde el punto de vista de las reivindicaciones respectivas ante las conferencias de la paz.

EL MINISTRO DE BOLIVIA EN LOS ESTADOS UNIDOS OPINA SOBRE LA CUESTION DE TACNA Y ARICA

WASHINGTON, 24.—El Ministro de Bolivia en los Estados Unidos, señor Ignacio Calderón, declaró que su país preferiría que la cuestión de Tacna y Arica fuera solucionada por los Estados Unidos, pero que quedaría satisfecho con cualquiera decisión que se tomara en el Congreso de Paz, al cual sería sometida esta disputa, según despachos de París.

"Los Estados Unidos, dijo el señor Calderón, comprenden los principios democráticos de los pueblos americanos mejor que los europeos. Los arreglos de tres o cuatro disputas entre países americanos, que han sido sometidas al arbitraje de gobernantes europeos, han fracasado, a causa de que los árbitros no han sido capaces de comprender los puntos de vista de los americanos."

LOS NUEVOS ESTADOS LIBRES

Unidad de miras

DE LOS POLACOS, GEORGIANOS, CIRCASIANOS, LITUANOS Y UKRANIANOS

PARIS, 24. — Los diarios de esta capital publican una nota comunicada por la delegación polaca en París, a los representantes de Circasia y de Georgía, en respuesta a la petición de éstos, solicitando la libertad de sus pueblos, solicitud que fué dirigida a los representantes del Gobierno de Polonia en Berna, a los cuales se propuso marchar de acuerdo, conjuntamente con los lituanos y ukranianos, durante los debates de las conferencias de la paz.

En la citada nota, los delegados polacos manifiestan que, por el momento no sería posible trabajar en el sentido indicado, pues sería indispensable que antes se efectuara la unión estrecha de todos esos pueblos; pero afirman que indicarán, al mismo tiempo, a las potencias aliadas todas las ventajas que se derivarían, al crear estados independientes para todos los pueblos que habitaban en el antiguo Imperio Ruso.

Desde el primer momento, los representantes de Circasia y de Georgía han manifestado una gran simpatía por Polonia.

PETICIONES DE LOS BOHEMIOS ALEMANES

VIENA, 24.— Rudolf Lodgmann, jefe del estado de Bohemia alemana, ha llegado a esta ciudad, de paso para Suiza, donde espera hacer presente a la Entente el caso de su país.

Lodgmann dice que los aliados han obtenido sus informaciones por intermedio de los tcheco-eslovacos, que recorren el país para evitar que los alemanes tomen parte en la elección que va a verificarse, dejando de este modo a 3 millones y medio de bohemios alemanes sin representación en el Parlamento.

Dice que los bohemios alemanes harán peticiones al Presidente Wilson para que intervenga con el fin de que haya condiciones correctas.

LOS PROBLEMAS ECONOMICOS DE LA PAZ

SOCORROS NORTEAMERICANOS A EUROPA

WASHINGTON 24. — El Senado de la República aprobó un proyecto de ley que concede 100 millones de dólares destinados a socorrer a algunas regiones europeas.

VALORES ALEMANES TRANSPORTADOS A BELGICA

BRUSELAS 24.—Hoy llegó a esta capital un tren escoltado por tropas alemanas, conduciendo la suma de setecientos cuarenta millones de francos, consignados al Banco Nacional y cincuenta y cinco paquetes de obligaciones, consignados al Gobierno de Bélgica.

INFORMACIONES GENERALES

LA HUELGA DE LOS HILANDEROS DE BOMBAY

BOMBAY, 24.— Los trabajadores de las hilanderías que actualmente se encuentran en huelga alcanzan a 120,000.

LA HUELGA DE LOS ELECTRICISTAS EN BERLIN

NUEVA YORK, 24.— "The New York World" publica el siguiente despacho de Copenhague:

"Informaciones llegadas de Berlín anuncian que el Gobierno duda de que el ex-jefe de la policía, Von Eichorn, sea el instigador de la huelga de los electricistas, que paralizó durante varios días los carros y los teléfonos, obligando a centenares de pequeños fabricantes a cerrar sus establecimientos. Las autoridades buscan activamente a Von Eichorn".

LAS ISLAS ALAND QUIEREN UNIRSE DE NUEVO A SUECIA

PARIS, 24.—Ha llegado de las islas Aland una diputación que trata de buscar la aprobación del Congreso de paz para separarse de Finlandia, restableciendo los antiguos lazos que las ligaban con Suecia.

SUECIA INVITA AL REPRESENTANTE MAXIMALISTA A ABANDONAR EL TERRITORIO SUECO

ESTOCOLMO 24.— Las fuerzas voluntarias finlandesas se han apoderado de Narva; pero no han logrado, como se ha dicho, capturar a Trotsky.

El Gobierno sueco ha invitado al ex-Ministro maximalista, señor Veresky, a abndonar el territorio de Suecia.

DETENCION DE UN MARINERO ALEMAN A BORDO DE UN VAPOR ESPAÑOL

CADIZ 24.— Un crucero francés ha detenido en alta mar al vapor español "Reina Victoria Eugenia", apoderándose de un contra maestre de la marina alemana, al que se llevó prisionero.

LA CHINA PEDIRA LA REVISION DEL TRATADO CHINO-JAPONES DE 1915

WASHINGTON 24.— Un aviso oficial publicado por la Agencia China de esta capital, anuncia que el Gobierno de Pekín, solicitará en las conferencias de la paz la revisión del tratado chino-japonés, firmado entre ambos países en 1915.

INMINENTE RENUNCIA DEL GABINETE NORUEGO

COPENHAGUE 24. — Se anuncia que la dimisión colectiva del Gabinete noruego es inminente.

El "Home Rule" dentro del Imperio británico

ASPIRACION DECLARADA POR EL PARTIDO DE CENTRO IRLANDES

DUBLIN 24. —El partido irlandés del Centro, que abarca a los nacionalistas constitucionales y a los unionistas del sur, constituyó el Jueves último un núcleo que trabajará por el establecimiento del Home Rule, dentro del Imperio británico, en condiciones similares a las de los dominios de Gran Bretaña.

HUELGA GENERAL DE TRANSPORTES EN PARIS

PARIS 24.— Esta mañana se declaró la huelga general de transportes en París. Este movimiento afecta al ferrocarril subterráneo, a los tranvías y a los autobus.

Las entradas al ferrocarril subterráneo están resguardados. La población ha tomado con calma la huelga. No ha habido desórdenes.

LA REVOLUCION CENTRO-EUROPE

LLEGADA DE LA MISION D PERSIA A FRANCIA

PARIS, 24. — Informan de To lón que en la mañana del Mi les llegó a ese puerto, a bordo d crucero "Diderot", la misión p sa, compuesta de siete miemb incluso el Ministro de Relacio Exteriores, que la preside.

Resultados finales

DE LAS ELECCIONES DE L ASAMBLEA NACIONAL AL MANA

LONDRES, 24.—Los diarios d Berlín dan los siguientes resulta finales de las elecciones de la Asa blea Nacional Alemana: Socia tas mayoritarios, 169; Demócrata 77; Partido Popular Cristiano, Nacionalistas, 34; Socialistas in pendientes, 29; y Partido del Pu blo, 23.

Han sido elegidos además, cuatr guelphs: uno de la Liga de Ca pesinos Obreros; cuatro de la Li de Campesinos bávaros y dos d Partido Burgués de Wurtenberg

MISION POLACA EN LONDRE

LONDRES, 24.— Ha llegado esta capital una misión polaca q tiene la intención de demostrar q Polonia fué una aliada natural la Entente y también gestionar u unión más estrecha de las relacio comerciales con los países alia

DISTURBIOS EN HAMBUR

COPENHAGUE, 24.—El Ma en la noche hubo tiroteos en Ha burgo, en la estación central d ferrocarriles y frente al edifici la Municipalidad. Los maximali parecen haberse apoderado de estaciones de ferrocarril.

Se ha proclamado la ley ma en la forma más estricta. Los tros y restaurants están cerr Todas las armas deben ser en das en el término de 48 hora

LAS ISLAS DEL MAR DEL N TE, AMENAZADAS POR ESPARTACOS

LONDRES 24.— Un telegr recibido de la isla de Wanger informa que los habitantes de l islas del Mar de Norte, se e cuentran amenazados por ban de espártacos, quienes atacan l poblaciones, entregándose al p llaje, y a toda clase de abus

PREDICCIONES SOBRE EL FU TURO GOBIERNO DE ALEMA NIA

LONDRES 24. — "The Da Chronicle", comentando el res tado de las elecciones efectuad recientemente en Alemania, pr vé la formación de un Gobiern por medio de una combinación s cialista - demócrata. Dice que e una idea excelente, la de democr tizar a Alemania; pero, que ha que desconfiar de aquellas pers nalidades experimentadas en la obra gubernativa.

MOVIMIENTO MAXIMALISTA EN LA MINAS DE ORO DE JO HANNESBURG

LONDRES, 24. — La Agen Reuter comunica que se han de cubierto en Johannesburg plan para fomentar un movimiento m ximalista en las minas de oro. S envió una circular por la cual anunciaba que se habían termi do los arreglos para cooperar c los hermanos de Rusia.

Las investigaciones hechas muestran que, a causa del fra de la huelga de Junio, los m han perdido la confianza e maximalistas.

A pesar de que no se ha im dido la libertad de palabra, se h dado los pasos necesarios pa proteger al público.

LOS MINEROS DE CARBON EFECTOS DE LA HUELGA E ALEMANIA

AMSTERDAM, 24. — El "Ha delsblad" ha recibido de Berl noticias según las cuales, debi a la huelga de los obreros de la minas de carbón, pronto dejará haber gas en las casas entre la 14 y las 17, y entre las 20.30 las 11.

El alumbrado de las calles ser reducido en un 20 por ciento. A los restaurants se les ha dado o den de cerrar a las 20. A los te tros y salas de concierto sólo s les permite gastar el 20 por cie to de lo consumido en Diciembre y se obliga a los dueños a cerra en algunas tardes a la semana.

El "Vorwaetts" dice que la di minución de carbón crea una si tuación seria a las estaciones ce

LUBRICANTES

ACEITES LUBRICANTES
Para automóviles.
Para máquinas.
Para dinamos.
Para cilindros.
Para motores a gas.

Grasa consistente, Grafita Dixon, Huaipe.

Morrison & Co.
Ahumada 65, 67 y 77 - SANTIAGO - Casilla 212

LOTERIAS

de BENEFICENCIA NACIONAL ARGENTINA, a sortearse próximamente, LAS DOS YA EN CIRCULACION, cuyos billetes deben solicitarse a la afortunada y acreditada CASA E. TURRI, Galería Güemes Buenos Aires.

Días 30 de Enero y 10 de Febrero, cada una de

$ 80,000 arg.

El bilete ENTERO vale: $ 20 argentinos, $ 48 CHILENOS ó 44 francos.
Cada QUINTO de billete: a $ 5 argentinos, $ 12 CHILENOS u 11 francos.
En estos precios están incluídos los gastos de remisión, por certificado, a cualquier parte de la República, y a cada comprador envío la LISTA OFICIAL de los 5,700 números premiados.
Las remesas, en pago de los billetes, pueden hacerse: por giro postal o telegráfico, o tomando una ORDEN DE PAGO EN PESOS CHILENOS (que es la forma más fácil y segura), sin comisión ni recargo alguno, en la

Casa E. TURRI -- Santiago

Pasaje Balmaceda 10 - Casilla 3217 - Dirección telegráfica: "TURRI"

ESTA OFICINA DE SANTIAGO DARA A UD., PERSONALMENTE O POR ESCRITO, CUANTO INFORME DESEE SOBRE LA LOTERIA NACIONAL ARGENTINA, ENCARGANDOSE DE COMPRARLE CUALQUIER BILLETE PREMIADO.

25--14631.

rales de todas las industrias que requieren carbón, las que se verán obligadas a cerrar.

EL CADAVER DE ROSA LUXEMBURG

AMSTERDAM 24.— Desde Berlín se anuncia que ha sido encontrado en un canal el cuerpo de Rosa Luxemburg, horriblemente mutilado Esta noticia había sido mantenida en secreto, por temor a las represalias de los monarquistas.

TERMINO DE LOS DESORDENES EN HAMBURGO

HAMBURGO, 24. — Ayer los partidarios del Gobierno continuaron reprimiendo enérgicamente los desórdenes provocados por los maximalistas.

Cuando comenzó la revuelta, los maximalistas ocuparon las estaciones de ferocarril y otros edificios, pero más tarde fueron arrojados de ellos.

Trataron de atacar el edificio de la Municipalidad, pero fueron rechazados con ametralladoras. También fueron arrojados de las estaciones de policía. El tráfico ordinario y los negocios han sido reanudados. Las tropas continúan limpiando los nidos de maximalistas.

Siguen llegando refuerzos para las tropas del Gobierno. Se cree que se ha evitado la repetición de los desórdenes de Berlín.

LA REVOLUCION MONARQUICA EN PORTUGAL

Los monarquistas ganan terreno

MADRID 24. — Comunican de Vigo que por noticias recibidas de Coimbra y de otras localidades portuguesas, se tiene conocimiento de que la mayoría de la guarnición militar de Lisboa, se ha declarado a favor del restablecimiento de la monarquía.

La estación radiográfica de Monsante, cerca de Lisboa, se hallaría en poder de los monárquicos.

Entre Manfiel y Posto, se han producido encuentros entre destacamentos monárquicos y republicanos, habiendo habido numerosos muertos y heridos.

El secretario de Paiva Conceiro habría pasado por Tuy, siguiendo viaje a Madrid, adonde llevaría una importante misión.

La monarquia es proclamada en Lisboa

MADRID 24. — Comunican de Tuy que en esa ciudad se han recibido diversos radiogramas de Valenza, en los que se informa que la Monarquía ha sido proclama en Lisboa.

Combates en las calles de Lisboa

LISBOA 24. — Durante el recorrido de las calles efectuado por las tropas, éstas han sido aclamadas por la población, en medio de los gritos de: ¡Viva el ejército republicano!

En diversos puntos de la ciudad ha habido viva lucha entre las fuerzas militares de ambos bandos. El tiroteo continúa entre las fuerzas militares de ambos bandos. El tiroteo continúa entre las fuerzas monárquicas y republicanas. Las primeras empiezan, según parece, a ceder terreno.

Debido a los frecuentes combates en las calles, el servicio de la Cruz Roja, ha debido desarrollar una considerable actividad.

DEFECCION DE UN DESTACAMENTO REPUBLICANO

VIGO 24. — Las tropas republicanas enviadas bajo las órdenes del coronel Silva Ramos, por el Gobierno de Lisboa, a sofocar la revolución en el norte, al llegar a Santanrém, se unieron a las tropas realistas.

UN BUQUE DE GUERRA BOMBARDEA A OPORTO

LONDRES 24.J De Madrid se anuncia que un radiograma de la frontera da cuenta de que un buque de guerra portugués está bombardeando a Oporto, que todavía está bajo el control de los monarquistas.

Persiste el rumor de que don Manuel de Braganza está a punto de desembarcar en Portugal.

LA GUARNICION DE LISBOA SE HABRIA PASADO A LOS MONARQUISTAS

VIGO 24.— Las noticias llegadas de la frontera dicen que la mayoría de la guarnición de Lisboa se ha pasado a los monarquistas.

Los realistas mantienen el control de la estación radiotelegráfica cercana a Lisboa

FUERZAS DE POLICIA SE DIRIGEN HACIA EL NORTE DE PORTUGAL

BADAJOZ 24.— Se anuncia desde Portugal que, debido al fracaso de las tropas en sus operaciones contra los monarquistas en el norte de Portugal, se han despachado fuerzas de policía desde el sur hacia los distritos sublevados.

DON MANUEL DE BRAGANZA NO HA SALIDO DE LONDRES

LONDRES 24.— Don Manuel de Braganza continúa todavía en Londres.

La situación en Rusia

¿PRISIONERO?

LEON TROTZKY

Los últimos telegraams nos hablan de la caída de Trotzky en poder de las tropas de las provincias del norte en guerra con los maximalistas. Esta noticia no ha tenido hasta última hora una confirmación autorizada, bien que los despachos que nos la transmiten parecen proceder de fuente fidedigna.

Si es cierto que el Canciller del Gobierno maximalista, el inspirador y el brazo derecho de Lenine, ha caído en manos de sus enemigos, el hecho constituye un rudo golpe para la causa bolsheviki. Con Trotzky perdería el actual Gobierno de Moscou su más poderoso cerebro, su personalidad más vigorosa, el más tenaz y sin duda el de mayor talento entre sus dirigentes.

Leon Trotzky ha sido una de las más destacadas figuras de la revolución rusa. Aún cuando sólo a raíz de la caída del Imperio vino a adquirir relieve ante la atención universal, su actuación en el socialismo internacional se hizo notar siempre por su ardoroso extremismo, lo que le valió continuas persecuciones, en su patria y fuera de ella, en el curso de su agitada existencia de propagandista.

La prensa francesa

COMENTA LA INVITACION HECHA A LOS RUSOS

PARIS, 24.— La prensa francesa continúa manifestando gran interés por la cuestión de Rusia, y se refiere especialmente al hecho de qué Sazonof y el Príncipe Lvoff se han declarado resueltos a evitar todo contagio con los maximalistas.

"Le Matin" asegura que la mayor parte de los rusos que se encuentran en París, entre los cuales descuella Maklokoff, piensan que el Gobierno maximalista no debe renunciar a la ventaja de ser escuchado por los aliados, a pesar de que cualquier país necesita eliminar a los maximalistas.

Varios diarios continúan combatiendo la decisión de la conferencia de invitar a los partidos políticos rusos.

"L'Echo de París" dice que una personalidad que no es diplomática ni político, pero que está muy al corriente de la cuestión rusa, ha manifestado su estupefacción por la decisión tomada por los aliados, en los mismos momentos en que los maximalistas son derrotados en Pern y en Reval, gracias al ejército estoniano que está aprovisionado con fusiles ingleses.

Un comentario de "Le Petit Journal" es muy significativo. Observa que la pérdida de Petrograd es inminente, y que será un rudo golpe al prestigio y a la influencia de los maximalistas. La derrota de Narva, dice, les debería servir de aviso, indicándoles que ya es tiempo de cesar en sus maniobras, y hacer algo más positivo. Mr. Wilson les tendió un cabo de salvamento, invitándolos a que vayan a la isla Príncipe y muestren su espíritu de conciliación.

"Le Petit Parisien" publica un sugestivo párrafo sobre este mismo asunto. El firmante demuestra la imposibilidad de una reconciliación entre los partidos rusos, ya que Lenine y Trotzky no pueden renunciar a la dictadura.

Trotzky estaria en manos de los estonianos

BASILEA, 24.—Según despachos de Libau, Trotzky no consiguió escapar de Narva después de la derrota infligida a los maximalistas por los estonianos y fué tomado prisionero.

LA LUCHA ENTRE MAXIMALISTAS Y NORTEAMERICANOS EN EL NORTE DE RUSIA

ARCANGEL, 24.—Ha habido fuego recíproco de artillería entre las tropas de los Estados Unidos y las de los maximalistas, en el sector de Ustpadenga. No se han renovado los ataques de infantería de los maximalistas.

Los campesinos anuncian que los maximalistas han tenido 500 bajas en el ataque del 19 de Enero. Muchos heridos quedaron abandonados en medio de la nieve y murieron. Las bajas de las fuerzas norteamericanas no pasan de 50.

MILIUKOFF PIDE AYUDA CONTRA LOS MAXIMALISTAS

LONDRES, 24.— El señor Miliukoff, ex-Ministro de Relaciones Exteriores de Rusia, ha dicho que si los aliados proporcionan cañones y municiones a los elementos patrióticos de Rusia, éstos derribarán pronto la tiranía de los maximalistas.

DECLARACIONES DE TROSTKY

BASILEA 24.— Comunican de Libau que se ha desmentido la noticia de que Trotzky se hubiera escapado de Narva. El prisionero ha confesado que, debido a la intervención de las tropas finlandesas en el norte de la Estonia y de la Livonia, esa región se encuentra enteramente libre de las fuerzas maximalistas.

Las fuerzas lituanas

DERROTAN A LOS MAXIMALISTAS CERCA DE KAUNA

PARIS 24.— Comunican de Kauna que las tropas lituanas, han derrotado a las fuerzas maximalistas, cerca de Kasedry, a 35 kilómetros de Kauna. Las pérdidas sufridas por los lituanos han sido insignificantes, continuando su avance en dirección al Vilna.

Represalia del gobierno maximalista

CONTRA EL GOBIERNO DE SUIZA

ESTOCOLMO 24.— El Gobierno maximalista ha amenazado con mantoner prisioneros a todos los ciudadanos suizos residentes en Rusia, hasta que Suiza ratifique el nombramiento del representante oficial del Soviet, acreditado ante el Gobierno suizo.

Diversos gobiernos rusos

SE NIEGAN A CONFERENCIAR CON LOS MAXIMALISTAS

LONDRES 24.— El corresponsal de "The Daily Telegraph" en París, anuncia estar autorizado para declarar que los gobiernos de Omsk, Ekaterinodar, Arkangel y Crimea, se han opuesto terminantemente a enviar delegados a conferenciar con los maximalistas.

KRYLENKO DETENIDO COMO ESPIA

COPENHAGUE 24. — Según noticias llegadas de Finlandia, el antiguo abanderado Krylenko, excomandante del ejército maximalista, fué detenido en el momento en que intentaba entrar a Krasnoff, con el propósito de practicar el espionaje entre el ejército antimaximalista.

La bancarrota del régimen maximalista

CONFESION DE LENINE Y TROTZKY EN EL SOVIET

LONDRES 24. — "The Daily Mail", publica la siguiente información de Helsingfors:

'Lenine y Trotzky, en discursos pronunciados recientemente ante el Soviet de Moscou, han confesado la bancarrota del régimen maximalista, especialmente en las cuestiones relacionadas con la producción industrial, las finanzas y la alimentación.

"Según dijeron, ha llegado la hora en que los expertos de la clase media y los intelectuales, que no han jugado hasta ahora papel alguno en la guerra civil, sean invitados a cooperar con los soviets.

"Trotzky ha intimado al Gobierno para que se prepare, en ciertas condiciones, al abandono de sus aspiraciones internacionalistas, erigiendo como única divisa "Rusia para los rusos."

LA EVACUACION DE PETROGRAD POR LOS MAXIMALISTAS

HELSINGFORS, 24.—Petrograd ha sido entregado a merced de las bandas de ladrones y criminales fugados, que han dividido la ciudad en distritos, con el fin de saquearla, según lo asegura el "Russky Listok".

Este mismo diario dice que los maximalistas hacen apresurados preparativos para evacuar a Petrograd, dirigiéndose a Moscou, a Nijni-Novgorod, y predice que la mayoría de las personas internadas en Petrograd será ejecutada; que las mujeres y niños serán abandonados; y que los objetos valiosos de propiedad privada y de los museos serán transportados.

OPERACIONES DE LAS TROPAS FINLANDESAS CONTRA LOS MAXIMALISTAS

BASILEA 24.— Debido a la intervención de las tropas finlandesas en el norte de Estonia y Livonia, el país está libre de maximalistas.

MANIFESTACION REPUBLICANA EN LISBOA

LISBOA, 24.— Han continuado las manifestaciones callejeras en favor de la República.

LA REVOLUCION EN EL SUR DEL PORTUGAL

BADAJOZ, 24.— Noticias llegadas del Portugal aseguran que las regiones del sur del Portugal son refractarias al movimiento realista.

LA EX-REINA AMELIA HABRIA LLEGADO A PORTUGAL

MADRID, 24. — Según lo anuncian los diarios, la ex-Reina madre de Portugal ha llegado ayer, viajando de incógnito.

BOMBARDEO DE OPORTO POR LOS BUQUES PORTUGUESES

MADRID, 24. — Los diarios de esta capital informan que algunos navíos portugueses han bombardeado Oporto. Las informaciones agregan que el ejército se ha hecho solidario con los revolucionarios, pero que la Marina permanece fiel al Gobierno republicano.

ESPAÑA

MADRID 24. — **Tranquilidad en Barcelona.** — El Presidente del Consejo de Ministros, conde de Romanones, ha desmentido el rumor sobre la inminente proclama del estado de sitio en Barcelona, donde reina la más completa tranquilidad.

MADRID 24. — **Provocando la crisis ministerial**.— El conocido político conservador señor Dato e Iradier, está decidido a intervenir definitivamente, en el debate político que se prepara en el Congreso, a fin de provocar la renuncia del Gabinete que preside el conde de Romanones.

MADRID 24. — **El acercamiento con la América del Sur.** — El senador señor Quierdo Velez, ha solicitado del Gobierno que se tomen algunas medidas en favor del acercamiento comercial e intelectual con las Repúblicas de la América del Sur.

BARCELONA 24. — **El estado autónomo de Cataluña.** — Se han dado detalles de los nuevos Estatutos por los que se regirá el Estado autónomo de Cataluña, que comprende las provincias de Barcelona, Tarragona, Lérida y Gerona.

El nuevo Gobierno se propone tomar el control directo de las minas y de los transportes por el agua, y gravar con impuestos a la educación.

INGLATERRA

LOS FUNERALES DE LA SEÑORITA OLGA WADDINGTON

LONDRES, 24.— Hoy se efectuaron los funerales de la señorita Olga Waddington, hija del Agregado Financiero de la Legación de Chile. Asistió una numerosa concurrencia, casi toda la colonia chilena, el Encargado de Negocios señor Salinas y el personal de la Legación.

ARGENTINA

BUENOS AIRES, 24.— **Reclamaciones italianas.**— El Ministro de Italia ha presentado al Gobierno varias reclamaciones por los atropellos de que han sido objeto varios compatriotas durante los últimos sucesos. Entre los hechos denunciados se cita a una niña de 13 años que fué víctima de una bala perdida. Además, tres armerías italianas han sido asaltadas.

El Ministro italiano ha solicitado del Gobierno su rápida intervención, para que levante un sumario y ordene la avaluación de los perjuicios que han sufrido los comerciantes italianos.

La Legación en Londres.— "La Prensa" expresa que el Gobierno debe convencerse de la necesidad de poner término a la situación que se ha creado con la permanencia indefinida en ésta del señor Alvarez Toledo, a quien se le propuso hace meses para la Legación en Londres.

El "Bahía Blanca". — "La Prensa" se ocupa de las gestiones hechas por el Gobierno para la utilización del buque ex-alemán "Bahía Blanca" adquirido hace nueve meses, que está listo para navegar y que permanece inactivo. Agrega que si es cierto que no sale por que no se ha obtenido el beneplácito de los aliados, el Gobierno debe decir qué diligencias ha realizado para que pueda navegar con pabellón argentino.

Holanda comprará maíz y lino.— El Gobierno holandés ha iniciado algunas gestiones para adquirir una gran partida de maíz y lino.

Interpelación sobre los últimos sucesos obreros.— El diputado socialista Bravo ha presentado a la Cámara una minuta, pidiendo informes al Ministro del Interior sobre los últimos sucesos con el objeto de interpelar al Gobierno. El diputado Bravo califica los últimos sucesos como una farsa, negando que hubiera asaltos al departamento de policía y a la Penitenciaría y la existencia del Soviet maximalista. Culpa a la policía de graves atropellos cometidos contra los huelguistas. La minuta fué discutida, pero se postergó su votación por falta de número.

La huelga de obreros portuarios. —Continúa en el mismo estado la huelga marítima, a pesar de que se han activado las gestiones para llegar a un acuerdo.

Movimiento maximalista en la Patagonia

Encuentro entre los maximalistas y las fuerzas chilenas

BUENOS AIRES, 24.— Anuncian desde Patagonia que un grupo de más de 500 maximalistas asaltó la cárcel de Puerto Gallegos, pretendiendo poner en libertad al agitador Barrera. Los asaltantes fueron rechazados por la guardia de la cárcel y por una guardia especial organizada por los pobladores. Parece que los maximalistas pretendieron después asaltar los bancos, pero fueron nuevamente rechazados.

El movimiento revolucionario es grave y reina un gran pánico entre los pobladores de la región.

La situación se ha agravado con la llegada de numerosos sujetos que han invadido el territorio. Los agitadores se encuentran armados y equipados. En la región no se dispone de fuerzas suficientes para contener los desmanes de los agitadores.

En Puerto Natales los maximalistas tuvieron un encuentro con las fuerzas chilenas, después de cometer toda clase de excesos. La mayoría de los revoltosos se han fugado a Río Gallegos, perseguidos por la caballería chilena.

Numerosas familias chilenas y argentinas huyen en dirección al norte.

Se teme que los revoltosos asalten a los establecimientos ganaderos.

El Cónsul argentino en Punta Arenas ha solicitado la ayuda de las fuerzas de Buenos Aires.

Numerosos particulares vigilan la cárcel y los establecimientos públicos de Puerto Gallegos.

Se ignora si ha habido víctimas en el encuentro sostenido entre las fuerzas chilenas y los revolucionarios.

Se sabe que los revoltosos se desbandaron hacia el territorio argentino.

BUENOS AIRES, 24.—**El Congreso Internacional de Montevideo.** —El programa de trabajos del próximo Congreso Internacional de Montevideo sugiere a "La Prensa" comentarios encomiásticos. El diario dice:

"Los gobiernos americanos han atribuído a esta reunión de hombres versados en las disciplinas económicas y en las prácticas de comercio el valor de un gran acontecimiento internacional. Por eso seguramente se han apresurado a hacerse representar por ciudadanos de alto prestigio en esa clase de conocimientos. Se sabe ya que las delegaciones del Brasil, Uruguay, Chile y otros países se encuentran constituídas por personalidades prominentes, de sólida reputación por su idoneidad en materia financiera, industrial, bancaria y comercial.

"La única excepción de la diligencia desplegada en todas partes para asistir al Congreso de Montevideo, es Argentina; aunque faltan solamente 5 días para que la conferencia inicie sus deliberaciones, nuestro Gobierno no ha designado todavía a los compatriotas que nos representarán en ésa."

—**El incidente Cabrera-Rubilar.** —Se ha solucionado en forma satisfactoria el incidente promovido entre los diputados Cabrera y Rubilar. Los padrinos redactaron una acta, por la cual el Diputado Rubilar se retracta del alcance que pudiera darse a las palabras que pronunció en la sesión de la Cámara.

.. —**El Comité de Informacion.. Pública de los Estados Unidos.**— El Comité de Información Pública de los Estados Unidos, que funcionaba en esta ciudad bajo la dirección de Mr. H. Sivier, ha suspendido sus servicios informativos, pues el Gobierno de la Unión los considera innecesarios por razón de haberse terminado virtualmente la guerra.

Las Compañías Transatlánticas suspenden sus sub-agencias.— Las Compañías de Navegación Transatlánticas, que tienen agencias en ésta, han resuelto desde el 1.o de Febrero suspender la intervención de los sub-agentes en las ventas de pasajes. Desde esa fecha, todo pasajero deberá sacar su pasaje en las respectivas agencias de la Compañía, comprobando su personalidad, requisito sin el cual no será atendida.

LOS REVOLUCIONARIOS MARCHAN HACIA RIO GALLEGOS

BUENOS AIRES, 24.— El Ministro del Interior ha recibido noticias telegráficas de Río Gallegos, de que 500 individuos, después de batir a los carabineros de la Gobernación de Magallanes, han tomado rumbo, en un tren revolucionario, hacia la población de Río Gallegos.

Las autoridades han pedido con urgencia el envío de tropas.

Se proyecta el envío de un buque de guerra para dominar a los revoltosos.

AUXILIOS A LAS AUTORIDADES DE SANTA CRUZ

BUENOS AIRES, 24.— Mañana saldrá desde el puerto militar un transporte de la Armada, conduciendo tropas y materiales bélicos para contener a los revoltosos de Santa Cruz.

BRASIL

RIO DE JANEIRO, 24.— **Manifestación en honor de don Ruy Barbosa.**— Hoy se efectuó la primera manifestación en favor de la candidatura presidencial de don Ruy Barbosa.

La primera convención de los partidos políticos, que se efectuará en el mes próximo, tratará de solucionar los incidentes relativos a la lucha presidencial.

Servicio postal aéreo en Río Grande.— El Ministro de la Guerra ha autorizado al Gobierno del Estado de Río Grande para que instale una Escuela de Aviación, destinada al establecimiento del servicio postal aéreo.

Prefectura municipal.— Se ha hecho cargo de la Prefectura Municipal el ingeniero Paulo Frantin.

El juicio contra Paiva Coimbra. —Se ha postergado nuevamente el juicio contra Paiva Coimbra, asesino del senador Pinheiro Machado, a causa de no haberse presentado la defensa.

Los servicios del ferrocarril Central del Brasil.— Se han normalizado los servicios del ferrocarril Central del Brasil, suspendidos a causa de las inundaciones.

La misión militar francesa de aviación.— Uno de los aviadores de la misión militar francesa de aviación efectuó hoy un vuelo sobre la vecina ciudad de Petrópolis y dejó caer un mensaje de saludo al aviador Santos Dumont. Casualmente pasaba el aviador brasileño por el sitio en que cayó el mensaje y lo recibió lleno de entusiasmo y sorpresa.

URUGUAY

MONTEVIDEO, 24.—**Candidatura al Consejo Nacional de Administración.**—La Comisión Departamental Colorada y oficialista, en la sesión de mañana propondrá a don José Battle y Ordoñez para que figure en el primer puesto de la lista de candidatos miembros del Consejo Nacional de Administración. Esta proposición se funda en el deber de llevar a los primeros hombres del partido a los cargos más elevados, de más responsabilidad y de más representación.

Esta proposición se hará aunque se está convencido de que la Comisión del Partido Nacional, haciendo uso del voto, rechazará la nombrada candidatura.

Billetes falsos.— Ha sido detenido un sujeto que hacía circular billetes brasileños falsificados de 100 pesos.

Asociación Internacional Americana del Trabajo.— El diputado don José Salgado, profesor de Historia, presentará al Congreso de Expansión Económica de Enseñanza Comercial, que se inaugurará el 29 del presente, un proyecto que establece la organización en una ciudad americana de la Asociación Internacional Americana del Trabajo, en donde deberán estar representados los institutos de trabajo o las corporaciones obreras de todos los países de América. Esta Asociación estudiará los problemas sociales relacionados con el continente americano.

PERU

LIMA 24. — **En favor de los peruanos repatriados de Chile.** — La Sociedad Agrícola "San Nicolás", ha donado la suma de mil libras, con el objeto de proteger a los peruanos recientemente repatriados de Chile.

Los diarios han abierto nuevas secciones en sus columnas, destinadas a intensificar la campaña en favor de la protección a los repatriados de Chile.

El diario "El Comercio", publica un editorial en el que se insiste en afirmar que en Chile aumenta día por día la campaña en contra del Perú.

Conferencias diplomáticas. — Los nuevos Ministros de la Argentina y de Holanda, en esta capital, han celebrado hoy una conferencia con el Presidente de la República, ocupándose de las cuestiones internacionales de actualidad.

AL COMERCIO

Por escritura pública, con fecha 24 del presente, queda revocado el poder otorgado a Don FEDERICO HARTWIG.

Juan Reutter
HUERFANOS 1326
x-12097-25-a

La Flor de Cabañas
CIGARRILLOS
HABANOS EXTRA FINOS
27.A

Llegó "Vogue"
DEL MES DE ENERO

"VOGUE" es una revista de modas que supera en distinción a todas las publicaciones de su género.

Amena e instructiva, publica grabados primorosos, de una nitidez maravillosa y tendrá a nuestras clientes que la adquieran al corriente de todo cuanto en modas y arte hay de novedad en el mundo.

En venta a $ 2.50 ejemplar en nuestra sección de GARNITURES.

Se reciben subscripciones.

Gath & Chaves Ltd.
11465-25-a

VALPARAISO

EL GRAN MITIN DEL LUNES PROXIMO

Como está anunciado, el Lunes próximo se celebrará un gran comicio popular, organizado por el Comité pro-abaratamiento de consumos, a fin de obtener del Gobierno la atención necesaria para la solución de los diversos problemas que afectan a la alimentación popular.

Todos los obreros de las distintas faenas suspenderán sus labores a una hora apropiada para concurrir al comicio. La Federación Gráfica ha solicitado de los patrones la suspensión de las faenas a la hora del mitin.

El partido demócrata concurrirá oficialmente, según se ha declarado por uno de sus delegados

La Federación de la Clase Media se reunirá en asamblea esta noche, para determinar si concurre o adhiere al comicio, conforme se ha solicitado por el Comité organizador.

En el mitin hablarán representantes del Comité directivo, de la Asamblea de Alimentación de Santiago, de la clase media y de varias otras instituciones adherentes. Las conclusiones del comicio serán entregadas al señor Intendente de la provincia.

La mesa directiva del Comité ha enviado una atenta circular al comercio, rogándole dé facilidades a los empleados y operarios para que asistan a la manifestación.

El Ministro de Hacienda.— El Lunes de la próxima semana es dirigirá a Santiago el señor Ministro de Hacienda, don Luis Claro Solar.

Banquete al Ministro de Relaciones.— En el Club de Viña del Mar se efectuará hoy el gran banquete que la sociedad de Valparaíso y Viña del Mar ofrecerán al Ministro de Relaciones, señor don Luis Barros Borgoño, en señal de admiración y aplauso por su labor en los asuntos internacionales.

El señor Ministro dirigió ayer una carta a los organizadores de la manifestación de hoy, contestando a la invitación que se le ha hecho.

Por los balnearios.— Baile social de anoche en el Sea Side Park. —Anoche asistió a este Balneario un gran número de familias y jóvenes de las sociedades de Valparaíso y de Santiago, donde se llevó a efecto un gran baile amenizado por la orquesta del maestro Davagnino. Se inició la fiesta por un festival de bandas, el que resultó lucidísimo. Durante el baile hubo entusiasmo viéndose el salón, mientras la orquesta desarrollaba sus números, completamente repleto de alegres parejas que danzaban al son de la música.

Gran baile infantil de fantasía. —Como se sabe el Lunes 27 a las 9 horas se llevará a efecto un hermoso baile infantil de fantasía. Las inscripciones para poder tomar parte se cerrarán mañana en la tarde. Hoy día los premios están en exhibición. Oportunamente daremos la lista de todos los niñitos que tomarán parte.

Don Víctor Pretot Freire.— Hoy día partirá a Buenos Aires para seguir viaje a Francia don Roberto Pretot Freire, para ir a ver a su hemano, Víctor, que según telegrama acabados de recibir, se encuentra enfermo de gravedad, en París.

El torneo de hoy en el Sporting Club a beneficio de la Gota de Leche de Viña del Mar.— Reina gran entusiasmo por concurrir al gran torneo que se realizará en la tarde de hoy en el Sporting Club organizado por el Valparaíso Polo Club a beneficio de la Gota de Leche de la localidad.

El programa es de gran interés y novedad por la variedad de las pruebas.

Participarán a más de los socios del Polo Club, Jefes y oficiales del Regimiento Coraceros.

LA EPIDEMIA DEL TIFUS.— Reunión en la Intendencia.—En la mañana de ayer se efectuó en la sala de despacho del señor Intendente una importante reunión con el objeto de seguir estudiando los medios de combatir la epidemia de tifus exantemático.

Presidió el señor Intendente don Aníbal Pinto Cruz y asistieron los doctores señores Murúa Pérez, Víctor Grossi y Cornelio Durán.

Hubo acuerdo en que la epidemia continúa propagándose, si no con rapidez en forma peligrosa pues muchos atacados se mantienen ocultos.

Los asistentes se manifestaron tambi;n unánimes en considerar indispensable solicitar del Gobierno una parte de los 500 mil pesos votados para combatir el tifus en Santiago.

Se acordó, contestar una comunicación de la Superiora de la Casa Correccional de Mujeres, en que manifestaba el temor de que la epidemia penetrara en ese establecimiento, en el sentido de que era suficiente, para evitar tal peligro, una desinfección general de las dependencias del establecimiento y de cada una de las detenidas.

El jefe del Desinfectorio manifestó la conveniencia de proceder a una limpieza y lavado de los cauces donde hay actualmente gran cantidad de inmundicias.

Este mismo jefe manifestó que con respecto a la desinfección de prendas en las agencias era aplicable al caso el art. 55 del Código Sanitario. Este punto se resolverá en breve.

Finalmente se acordó solicitar del Administrador del Lazareto que envíe a la Intendencia dos veces por semana, un estado de los enfermos asilados.

OBREROS DEL NORTE.—Por el vapor "Taltal" que debe fondear esta tarde o mañana temprano en Valparaíso vienen de los puertos del norte cerca de mil obreros que han quedado cesante por la paralización de las faenas salitreras.

Estos obreros serán conducidos a Santiago a fin de que la Oficina del Trabajo disponga de ellos.

MOVIMIENTO MARITIMO

Ayer entraron:—

Vapor "Lagunas", de Los Vilos y consignado a los señores Germain y Sierra.

Goleta-motor "Buena Esperanza" de Coquimbo, con surtido y consignada al señor Pedro N. Jofré.

Ayer salieron:—

Vapor "Potrerillos" para Chañaral y despachado por los señores Geo. C. Kenrick y Cía.

Hoy son esperados:—

Vapor "Iris", de Caldera y consignado al señor Manuel Ibáñez G.

Hoy salen:—

Vapor "Mapocho", para Eten e intermedios a las 16 horas y despachado por la Compañía Sud-Americana de Vapores.

Vapor "Arauco" para Caleta Buena e intermedios y despachado por los señores Artigas, Riofrío y Cía.

Vapor "Don Arturo", para Lota y despachado por la Compañía de Lota y Coronel.

Mañana Domingo 26 son esperados:—

Vapor "General Freire", de Arica y consignado a los señores Wiegand y Cía.

Vapor "Taltal", de Arica y consignado a los señores González Soffia y Cía.

Mañana Domingo 26 salen:

Vapor danés "Nonrlys", para Talcahuano y despachado por los señores Gibbs y Cía.

SALIDA DE MALAS

La del "Mapocho" para Eten, se recibirá hoy hasta las 11-11.30 horas, para Coquimbo, Huasco, Caldera, Chañaral, Taltal, Antofagasta, Gatico, Tocopilla, Iquique, Caleta Buena, Pisagua, Arica, Ilo, Mollendo, Chala, Pisco Tambo de Mora, Callao, Huacho, Supe, Huarmey, Casma, Samanco, Chimbote, Salaverry y Eten. Con triple franqueo hasta las 14 horas (2 P. M.)

Informaciones del país

TACNA

ARICA.—**Nombramiento de Gobernador.**—Se ha hecho cargo de la Gobernación de Arica el Coronel señor Jorge Lorca Prieto.

El General Rojas.— Se embarcó para Antofagasta el General Jefe de la División señor Víctor Rojas Arancibia.

—**El Comandante Harms.**— De La Serena viene a hacerse cargo de la primera brigada de artillería el comandante señor Carlos Harms.

—**Sobre una noticia.**—Los diarios publican comentarios festivos acerca de la noticia de la prensa peruana sobre un viaje de la escuadra chilena al Callao.

—**Ferrocarril a La Paz.**—La Administración del Ferrocarril de Arica a La Paz contratará seguros de accidentes del trabajo para los empleados y obreros, pagando una prima de $ 14,300 anuales.

Ex-gobernador Marítimo.—En la semana próxima se embarcará para Valparaíso el ex-gobernador Marítimo capitán de corbeta retirado señor Alberto Valderrama.

CONCEPCION

CONCEPCION. — **Buena educación de un guardián.** — El guardián segundo de la Policía de San Antonio, Alberto Alvarado Alessandri, se ha hecho acreedor a un honroso certificado expedido por la Gobernación de Talcahuano.

Alvarado fué comisionado para aprehender en dicho puerto a un reo.

Cumplió este encargo y aprehendió además a Yargstorf que ha hecho una estafa por 90,000 pesos en Temuco.

VALDIVIA

VALDIVIA. — **La semana valdiviana.** — En el próximo mes de Febrero se efectuarán las festividades que con el nombre de Semana Valdiviana se vienen realizando anualmente.

Esta vez el programa confeccionado cuenta con números de especial novedad e interés.

Habrá, entre otros, un concurso de natación, campeonato anual de boga, kermese en el Parque Harnecker, paseo en vapores por el río Valdivia, concurso hípico, batalla de flores, gran noche valdiviana, etc.

Además de estos números figuran otros no menos interesantes

LLANQUIHUE

PUERTO MONTT. — **Lamentable desgracia.** — En la playa de Anjelmó pereció ahogada la señorita Ida Wolcke.

Esta desgracia ha causado dolorosa impresión.

CANAS

Léanse las palabras de una importante firma de San Felipe, rindiendo honores a la loción

SIN SAN

"Noviembre 5.—El interesado nos encarga avisar a ustedes que habiéndole dado muy buenos resultados el frasco de SIN SAN que les compró, se sirvan mandar dos frascos, uno para él y otro para regalar a un amigo, por lo cual incluimos letra Banco de Chile número 18.350 por $ 21.50. A la espera de la encomienda, nos repetimos atentos y S. S."

(Siguiendo la práctica de nuestra casa, no damos el nombre de las personas que nos mandan certificados, pues, no sería correcto.)

Las canas no deben teñirse porque perjudican y tampoco deben dejarse porque avejentan.

La loción anticanosa "Sin San" devuelve al cabello en pocos días el color que anteriormente tenía, es una verdadera maravilla, tanto por la eficacia higiénica y tónica, como por el color igual al natural que da al cabello desde el negro obscuro hasta el rubio dorado. Al mismo tiempo que devuelve su color primitivo limpia la caspa y vigoriza la raíz, cesando la caída y estimulando su crecimiento. Las canas no volverán a reaparecer usándola una vez cada ocho días. Frasco 10 pesos Interior $ 11.50.

CASA FRAPMOM
Pasaje Matte N.o 39 Santiago Casilla 1609

BILLETES ARGENTINOS

Compramos importantes sumas en pequeñas y grandes cantidades.
LIBRAS ESTERLINAS: pagamos altos precios.
BILLETES PREMIADOS DE LA LOTERIA ARGENTINA y uruguaya: compramos desde los primeros grandes premios a los más chicos.
Monedas en general compramos y vendemos.

LA BANCARIA
E. GARCIA SILVA, Pasaje Matte N.o 39.—Santiago.

NANCE O'NEIL se presenta **HOY** en Especial y Noche en el **ALHAMBRA** encarnando el papel de una mujer atormentada en

AVARICIA Ultima película de la hermosa colección de LOS PECADOS CAPITALES

Aparte de la importancia de la trama del argumento, hay escenas que se desarrollan en el **Club Hípico de Nueva York** donde se da cita la elegante sociedad,

PARALTA ESTRENA MAÑANA

A CIEGA

Obra donde la idea redentora, el ejemplo, lucha contra el mal. Sobresaliente interpretación de **BESSIE BARRISCALE**

¡EXITO! – SUBYUGANTE CINEDRAMA DE INTENSAS EMOCIONES – ¡EXITO!

LA REINA DE ESPADAS

Hermosa creación inspirada en la célebre obra del famoso poeta ruso **PUSHKIN**, apodado el **Príncipe de los poetas rusos**. Interpretado hábilmente por el gran trágico **IVAN MOZUKIN**, que es honra del teatro ruso. Síntesis: Aquel que pretende saldar sus compromisos, apelando al juego, sólo conseguirá acrecentar sus angustias, teniendo como final el deshonor y la muerte. **EMOCION, SENTIMIENTO y RUMBOSA MISE EN SCENE**, tendrá Ud. ocasión de admirar en este verdadero exponente de arte, que ha merecido los aplausos más entusiastas del **ex-Emperador de Rusia**, Nicolás II. Hoy estrenará el **COLISEO NACIONAL** el final de

"LA NUEVA MISION DE JUDEX"

LA REVISTA UNIVERSAL N.o 74, muy interesante; y **LOS GLOBONAUTICOS**, chistosísima comedia americana, que constituirá **veinte minutos de risa no interrumpida**. TODOS NUESTROS PROGRAMAS SON EXHIBIDOS POR LOS PRINCIPALES CINES DE ESTA CAPITAL. EXCLUSIVIDAD DE LA CIA CINEMATOGRAFICA ITALO CHILENA, INCORP. A LA CIA. CINEMATO- CA SUD-AMERICANA, SAN ANTONIO N.o 263.

TEATROS

TEATRO SANTIAGO.— Anoche en segunda sección se hizo el estreno de la revista lírica-bailable, letra de Gonzalo Cantó, música del maestro Alonso, "La boda de la Farruca".

Con una ténue hilación mantenida por la elección de novio de la Farruca (señora Granados), la revista se desarrolla a través de cuadros de efecto y aparatosos que tienen como base de interés los bailes típicos españoles.

La revista tiene cuadros en que la caracterización de tipos netamente españoles, pone en el conjunto el atractivo que, la obra misma por su género no podría mantener.

La Hernández y Fuster en sus caracterizaciones de baturros, se hicieron aplaudir justicieramente.

Aguirribena en el Shotis, como en el Minué, marcó dos tipos con todo acierto y corrección. El público lo premió con espontáneos aplausos.

Muy bien bailada la jota por la Plá y Frégoli.

Fueron aplaudidas, además, la Granados, la Blasco, la Cesti, Montero, Fernández y Montenegro, que se expidieron discretamente.

Se puso excelente decorado y vistoso vestuario.

El conjunto de la revista exige mayor atención para algunos elementes del coro.

Hoy va en vermouth "Con permiso de don Juan Luis".

En la primera se hace el estreno absoluto de la farsa cómica "Los cuatro Robinsones" del aplaudido autor festivo Muñoz Seca.

En segunda se repite "La boda de la Farruca".

COMPAÑIA PEPE VIÑAS.— Por informaciones particulares sabemos que es muy posible que venga a esta capital la gran compañía de zarzuela española que dirige Pepe Viñas y que hasta hace poco actuaba en el Avenida de Buenos Aires.

En ella figura la primera tiple Amparo Romo.

TEATRO SAN MARTIN.— A pedido general se reprisa hoy la zarzuela "Marina", a cargo de Pepita Tormo, Mario Serra y Rogel Retes. Terminará el espectáculo con un acto de concierto por toda la compañía.

—El Lunes y en función extraordinaria se estrenará el juguete cómico en un acto, original del escritor señor Gana Herquíñigo, que la compañía ensaya cuidadosamente, titulado: "Se amarró los pantalones".

TEATRO PARAISO. — A causa del mal tiempo se suspendió la función de anoche en el Teatro Paraíso del Santa Lucía.

Hoy debuta la simpática tonadillera Estela, artista de agradables facultades, que posee un buen repertorio.

Hoy cantará: "La cartaginesa", "Marquesita tímida", "Duquesa del Bal Tabarín" y "Palmera".

El biógrafo proyectará el drama titulado "Envidia de artista", de argumento moralizador.

Circos

CIRCO NORTEAMERICANO. — Con bastante concurrencia debutó el Jueves pasado este circo en el local del Teatro Condell, situado en la Avenida Condell esquina de Santa Isabel Obtuvieron éxito los principales artistas de la Compañía. Los clown y los tonnys estuvieron muy afortunados.

Llamaron la atención los trabajos de manipulación ejecutados por el ilusionista The Great Ney's.

Para hoy se anuncia el debut del zapateador Tomy Wine.

Mañana dos grandes funciones.

PABELLON CIRCO ALAMEDA. —Entre Teatinos y Morandé.—Mañana se inaugurará la nueva temporada en este elegante teatro de verano.

La nueva empresa prepara un programa agradable e interesante.

Noticias cinematográficas

"LOS DESPOJOS DE UNA VIDA".—En la sociedad siempre hay individuos perversos que por malsano placer o por chantage, tratan de explotar el escándalo y destruir la felicidad de la mujer, que quiere llevar una vida honorable. Uno de estos dolorosos casos es el que sirve de tema a la película Paramount que se exhibirá las funciones de tarde y noche de mañana en el Septiembre y en la nocturna en el Brasil.

CLARA KIMBAL YOUNG.— En las funciones del Lunes del Teatro Royal, reaparecerá la actriz americana Clara Kimball Young, más conocida con el nombre de "Bertini americana", por sus extraordinarias dotes de gran actriz.

Hará su reaparición en el drama pasional titulado: "Problemas de mujer".

"LA REINA DE ESPADAS".— Esta creación de arte, editada por la casa Russiam Art, ha constituído un triunfo cinematográfico.

Este cinedrama tiene por argumento cuán funesto es el vicio de los juegos de azar. Sus principales intérpretes son: Mlle. Duvan, Mme. Orlava, Mr. Panof e Ivan Mozukin, que hacen verdaderas creaciones de sus respectivos papeles.

"EL FILM".— Ha sido entregado a la circulación el número 37 de esta revista cinematográfica, con el siguiente sumario:

Carátula: Mis Marie Doro.—Las fuentes de la Historia.—Primavera, por N. Yáñez Silva.—Juicios y reseñas.— Galería: Tilda Kassay.— Estrellas y luceros.—Página social: Señorita Ester Alessandri Rodríguez.— Nuestros reportajes: Con May Allison.—Crónica cinematográfica.

Programas de hoy

CINE ALHAMBRA.— Hoy estrenará este teatro el último pecado de la serie de "Los pecados capitales". Esta nueva jornada se titula "La avaricia", vista de tesis que aparte del interés del argumento tiene escenas que se desarrollan en el Club Hípico de Nueva York.

Mañana estreno de la segunda obra Paralta titulada "A ciegas", interpretada por Bessie Barriscale, Jim Peralta y Edo. Koxer.

TEATRO ALAMEDA.— Hoy estrenará este teatro la novela de Paul Mahalin, "La condesita de Montecristo", en su primera jornada titulada "La sota de pique".

Los protagonistas de esta novela son los conocidos artistas de la casa Caesar Film de Roma, Tilda Kasay, intérprete de "Naná", y Olga Benetty y Guido Trendo.

TEATRO VICTORIA.— Hoy estreno de la primera obra Paralta, titulada "Contra el destino", en la que se presenta la primera actriz Bessie Barriscale, junto con el actor Edo. Coxer.

TEATRO NOVEDADES. —Estrenará este teatro hoy el drama social "La muerte de una ilusión" o "David Garrick", interpretación del galán Dustin Farnun.

AMERICAN CINEMA. — Estrenará esta noche la creación de la actriz Miriam Cooper en la tragedia "Pecadora inocente".

TEATRO SEPTIEMBRE. — Hoy se estrenará una vista de aventuras de la casa Uuiversal, intitulada "El corazón del desierto", interpretada por el cow-boy Monroe Salisbury.

Esta vista fué impresionada en los mismos lugares en que se supone desarrollado el argumento.

TEATRO POLITEAMA. — Hoy tres estrenos. Se pasará la interesante cinta "Renunciación", interpretada con verdadero arte por la célebre Emmy Lynn y por el aplaudido actor Enrique Russell. La graciosa comedia "Jugando a perros", y una película de dibujos animados, por el caricaturista americano Bray, titulada "El coronel Embustes captura a Pancho Villa".

Mañana se estrenará "Amor y revolución".

TEATRO ELECTRA.— Hoy estrenará este cine la hermosa cinta "Intrigas sociales", creación de la hermosa muchacha May Allison y que trata de un tema social policíaco, lleno de situaciones que interesan en todo momento.

TEATRO SELECTA.— Para hoy anuncia este cine, el estreno de la hermosa película "El rey de Eslavia", cuyo argumento se desarrolla en una elegante corte europea y trata de incidentes llenos de interés y emoción.

ROYAL THEATRE.—En las funciones especial y nocturna de hoy, será estrenada en Chile la producción de la Pathé Fréres, titulada: "América y Rusia", cuyo argumento está basado en los secretos e intrigas de la revolución rusa, presentados con arte y verdad. El rol de protagonista lo desempeña el actor americano Frederick Warde, secundado por la actriz Juanita Engels.

La escena más sencional de la obra es el torpedeamiento y hundimiento de un vapor por un submarino alemán.

TEATRO BRASIL.— Esta noche se estrena la película "La venganza del cosaco", cuyo argumento está basado en típicos episodios del antiguo régimen ruso, cuando los funcionarios imperiales abusaban de su poder absoluto. Anita King, actriz americana, es la protagonista.

CINE ODEON.— Las series 10 y 11 de la magnífica cinta "La nueva misión de "Judex", titulada "Los dos destinos" y "El crimen involuntario".

TEATRO COLON. — Hoy a las 9 1\2 estreno London, titulado "Arsenio Lupin", drama de aventuras y espionaje.

Mañana tres funciones.

PABELLON ITALIA.— Biógrafo Kinora.—Santa Isabel esquina Italia.— Hoy a las 21 1\2 horas pasará la vista de románticos amores titulada: "Pecadora inocente", interpretada por la gentil actriz Miriam Coopper.

Mañana estreno de aventuras titulado "El pecado de sus padres".

MUNDIAL CINEMA.—Plaza Almagro. — Presenta hoy a la trágica Paulina Frederick en el drama pasional "Cenizas que queman".

TEATRO DELICIAS.— En especial y noche se pasará la tragedia japonesa titulada "Madame Butterfly", según la ópera del mismo nombre. Protagonista es la actriz Mary Pickford.

En la nocturna se pasará además la cinta Paramount "Cenizas calientes", creación de la notable Paulina Frederick.

TEATRO IRIS.—(Castro 130).— Hoy en la noche, estreno de la famosa producción Paralta Play, primera película en la que se presenta la actriz Bessie Barriscale, titulada "Contra el destino".

TEATRO EXCELSIOR.— Hoy estreno de la película "Cenizas calientes", interpretada por Paulina Frederick, la protagonista de la cinta "Derechos de madre".

Huelga de tejedoras de la Fábrica Corradi

A las 10 horas de ayer estuvieron en la Intendencia los señores Corradi, a manifestar al señor Intendente que ellos aceptaban la jornada de 8 horas y el reconocimiento del Consejo Federal N.o 7, siempre que los obreros no insistieran en sus demás peticiones.

A las 14 horas, se reunieron nuevamente en la Intendencia los señores Corradi, esta vez acompañados de los delegados obreros.

El señor Intendente expuso a los obreros la resolución de los patrones y éstos, después de imponerse de ella, contestaron que no les era posible responder inmediatamente, pues no estaban autorizados por la Asamblea.

Manifestaron que a las 18 horas harían citar a la Asamblea para dar cuenta de la resolución de los señores Corradi y hoy darían la respuesta definitiva a la Intendencia, retirándose en seguida patrones y obreros.

Congreso de Enseñanza Comercial

Se ha designado al señor Daniel Martner, para que represente a Chile ante el Congreso de Expansión y Enseñanza Comercial que dentro de poco se celebrará en Montevideo.

Veraneantes

Tenemos grandes surtidos de Muebles plegadizos y fijos al lake. Fábrica:

VILLAVICENCIO 342

Casilla 3145

4572-30 a

ASAMBLEA OBRERA DE ALIMENTACION NACIONAL

La sesión de anoche

Con numerosa asistencia de delegados de las diversas asociaciones obreras, se reunió anoche en la Federación de Estudiantes la Asamblea Obrera de Alimentación Nacional.

Después de leída y aprobada el acta de la sesión anterior, se dió cuenta entre otros asuntos, de una comunicación del señor Onofre Avendaño en que solicita, como miembro del Comité Pro-Instrucción Primaria Obligatoria, la cooperación de la Asamblea para obtener el despacho de esta ley.

Se acordó incluir entre las peticiones del comicio que se celebrará el 27 del presente, el pronto despacho de la ley de Instrucción Obligatoria.

Se dió cuenta en seguida de una comunicación de la Cámara Industrial de Chile en que hace algunas consideraciones sobre la labor de la Asamblea Obrera de Alimentación Nacional.

Se acordó contestarla, expresándole que se creía innecesario detenerse en cada una de sus declaraciones, ya que la Asamblea se había pronunciado rechazando los poderes de sus delegados.

La delegación que fué a Valparaíso, dió cuenta de las gestiones realizadas ante la Asamblea Obrera de ese puerto, expresando que el 27 del presente se llevará a cabo un gran meeting, inspirado en los mismos propósitos de la Asamblea de Santiago.

Se acordó designar a los señores Evaristo Ríos, Sepúlveda, Arturo Liberona y al presidente señor Carlos A. Martínez para que se trasladen a Valparaíso y asistir al meeting en representación de la Asamblea.

En seguida el presidente dió cuenta detallada de las gestiones realizadas ante el Ministro del Interior y ante los comitées de la Cámara en pro del abaratamiento de los artículos de primera necesidad.

La Asamblea designó una comisión compuesta de la mesa directiva para que hoy a las 14 horas se acerque al Presidente de la República para solicitar interponga su influencia a fin de que no sean clausuradas las sesiones del Congreso, hasta que no sean despachadas las leyes que tiendan a abaratar la vida de las clases populares.

Hablarán también solicitando del Presidente algunas garantías para los obreros que se encuentran detenidos por diversos delitos que se les imputan.

Se designó una comisión compuesta de los señores Carlos Fernández Peña, F. Carvallo, Ernesto Rojas, Félix Cabrera y Antonio Rodríguez, para que organicen una velada para allegar fondos para la celebración del comicio del 7 de Febrero y para ayudar a los delegados que se encuentran en jira por las provincias.

Por último, se acordó recomendar a todos los obreros asistan a la velada que prepara el gremio de zapateros con el objeto de obtener algunos fondos para ayudar al mantenimiento de la huelga de Concepción.

Se levantó la sesión.

Comuna de Yungay

El señor José Manuel Garín W., segundo Alcalde de la Comuna de Yungay, nos ha pedido la publicación de las siguientes líneas:

"En una de las últimas sesiones del Consejo de Estado, se dió cuenta del informe del Consejero don Enrique Fóster Recabárren, relativo a la contienda de competencia formulada por don Juan de Dios Morandé, que se dice Alcalde de la Comuna de Yungay, al Ministerio del Interior y a la Junta de Vecinos nombrada por el Supremo Gobierno en 1918.

A petición del señor Fóster, se insertó su informe en el acta y por la forma en que se publicó pudo creerse que ese informe, favorable al señor Morandé, había sido aceptado por el Consejo; pero en realidad esta alta Corporación no ha tomado aún resolución alguna sobre el particular, y el expediente de competencia será estudiado por los otros señores Consejeros.

En consecuencia, no es exacto que el Consejo de Estado haya aceptado la contienda de competencia ni que haya reconocido al señor Morandé como Alcalde de Yungay en lugar de la Junta compuesta por don Juan N. Marín, don José Manuel Garín W., y don Manuel Escobedo Sánchez que tienen a su cargo la administración de dicha Comuna".

Arquitecto de la Dirección de Obras Públicas

Arquitecto 3.o de la Dirección de Obras Públicas ha sido nombrado el señor Julio Cereceda Cisternas, en reemplazo del señor Carlos Cruzat, que fué promovido.

HOY: Setiembre

El Corazón del Desierto

vista Universal por el célebre cow-boy Monroe Salisbury:

HOY: Brasil

La Venganza del Cosaco

impresionante drama ruso,

Mañana Tarde y Noche SETIEMBRE - Noche BR

Los Despojos de una V

La cruel novela de una gran señora y feliz madre y esposa, víctima de los enemigos de su marido.

INSTRUCCION PRIMARIA OBLIGATORIA

La situación del profesorado primario. — Proyecto que el Gobierno enviará al Congreso. — Aumento de sueldos y supresión de gratificaciones

A petición del Ministro de Instrucción Pública, señor Orrego Luco, el subsecretario don Ramón Fernández Bañados y el Inspector General de Instrucción Primaria, don Darío Salas, elaboran actualmente un contra-proyecto sobre Instrucción Primaria Obligatoria en el cual se consulta el mejoramiento del profesorado primario y la creación de nuevas escuelas.

Acerca de este contra-proyecto se nos informa que él no costará más de tres millones de pesos, con cuya suma pone término al actual sistema de gratificaciones del profesorado, mejorando, en cambio, las condiciones económicas de éste con el aumento de los sueldos de que gozan a la fecha, de manera que supera desde luego al proyecto que pende de la consideración del Congreso, el que reorganiza los servicios de instrucción primaria con un costo no inferior a 7 millones.

Por otra parte, el contra-proyecto de los señores Fernández y Salas, estudia, — se nos dice, —con detenimiento, la forma en que se aumentará los sueldos a aquellos profesores cuya situación y competencia no guardan relación, hoy día, con los emolumentos que reciben.

En cuanto a los servicios de instrucción obligatoria, el contra-proyecto estipulará la aplicación ineludible de la ley, procurando por todos los medios que concurran a recibir instrucción los 200,000 niños que se matriculan y no asisten a las escuelas.

También les obliga a concurrir a aquellos niños que por diversos capítulos quedan analfabetos, ya sea porque sus padres carecen de recursos y obligan a sus hijos a trabajar desde pequeños, ya porque les falta el espíritu que incita a los padres a la educación de sus hijos.

GALVARINO PONCE

DENTISTA

Cirugía y enfermedades de la boca.— Bandera 537.— Teléfono 776

TEATRO ALAMEDA HOY

ESTRENO DE LA 1.a EPOCA DE LA PELICULA FOLL

La Condesita Montecr

O EL CRIMEN DE LA CALLE LAMARTINE

En la Casa Correccional de Mujeres

Intento de fuga de una reo

Minutos antes de las doce horas de anoche, estuvo a punto de fugarse de la galería de las predestinadas o peligrosas, de la Casa Correccional, la reo Berta Guzmán, que ya había hecho igual intento en otra ocasión.

Como se sabe, el fondo de este establecimiento penal dá a la Cité Marín, que tiene apoyadas en sus altas murallas 12 casitas de construcción ligera.

A la hora citada, don Adolfo Bubis, que vive en la casita N.o 12, sintió un ruído extraño en el zinc del techo de la cocina. Inmediatamente se incorporó en su lecho y por el tragaluz vió el bulto de una mujer en el techo; a la que pidió explicaciones, mientras su esposa iba en busca de un guardián.

Entre tanto la mujer, viéndose sorprendida, volvió a escalar la muralla y allí se quedó tranquilamente pidiendo al guarda de la Cárcel que se había dado cuenta de la fuga, le pusiera una escala para bajar, y como luego se negara a hacerlo, éste subió por ella, cosa que aprovechó la reo para saltar al patio y quitar la escala, dejando al guardián sobre la muralla, y escondiéndose en seguida entre los vericuetos de las galerías en construcción.

Fué necesario la ayuda de 2 guardianes de la 2.a Comisaría y de los vecinos de la casita N.o 10, señores Humberto Castillo y Roberto y Domingo Valero que bajaron con aquéllos al interior de la Cárcel, para que, después de buscar animosamente por todos los rincones, a las 3 horas encontraron a la reo escondida en la sala de baños.

Vuelta a su celda de los altos, se vió que ésta tenía sus cerrojos con llave y que la salida la había efectuado la Guzmán sacando los tornillos de los barrotes de fierro de la ventana, descolgándose después por una pilastra ayudada por un refajo.

Entre tanto, la alarma se produjo en todo el vecindario y más aún cuando se supo que esta reo, traída de Iquique, está procesada por graves heridas a puñal que infirió a otra mujer en una riña.

Las epidemias de tifus y de grippe

La marcha y desarrollo de estas epidemias han continuado como en los días anteriores.

Ayer hubo en los diversos hospitales el siguiente movimiento de enfermos:

Grippe: Hospital de San Juan de Dios, 14 enfermos; San Vicente, 6; El Salvador, 47; falleciendo 2; San Borja, 51; falleciendo 4.

El total de enfermos de grippe hospitalizados suman 125, habiendo fallecido 6.

Tifus exantemático: San Juan de Dios, existencia de enfermos, 81; San Vicente, 169; falleciendo 1; San Luis, 56; San José, 101; falleciendo 4; San Borja, 53 y Roberto del Río, 62.

En total la existencia de enfermos hospitalizados ayer suma 462, habiendo fallecido 5.

Dirección General de Sanidad

En la Dirección General de Sanidad, se necesita a las siguientes personas, a fin de constituir las brigadas sanitarias para la profiláxis del tifus exantemático: doctores, don Ignacio Rencoret, don Luis Araos, don Osvaldo Correa, don Jaime Vidal, don Humberto Irenzalida y don Agustín Andrade; estudiantes de medicina señores don Ricardo Zilleruelo, don Enrique Laval M., don Guillermo Marchánt, don Carlos Pérez, don Carlos Soto Rengifo, don Humberto de Ramón, don Arturo Baeza, don César Rodríguez, don Benigno Sánchez, don Alberto Rahausen, don Carlos Aguirre, don Ricardo Fernández, don Aquiles Leumberg, don Jorge Castro y don Juan Marín; y los señores don Ramón Olivares, d ce, don David de la Barra, don con César Amor cibia y don José

Se les pide p horas.

TEATRO SA

EMP. TEATRAL D

Compañía Mont

Hoy Sábado 25 de E Vermouth selecto a

Con Permiso de D

Noche, dos únicas 1.a tanda especial treno de Muñoz Seca

Los Cuatro R

2.a tanda especial

La Boda de l

Mañana Domingo horas. Matinée inf

TEATRO P

PASEO DEL SA

Empresa de Var teatro al aire lib nuestra

Hoy Sábado 25

¡Gran

de la simpática y llera

ESTR

Repertorio de Biógrafo, estre

"ENV

drama emocionan interesante argum

Función comple

Niños gratis.

Espectáculo ar

Servicio de vi teatro.

Propaganda

En la Moneda ayer que en el Marzo se dirigirá sumir su puesto, ciación de Propa en el extranjero, dro Bertrand.

Calzado A. Ferrer E.

Unica gran oportunidad para comprar calzado de la acreditada marca **A. FERRER E.** a precio de verdadera ganga.

Con un **25°|o DE REBAJA** por final de temporada liquidamos una gran cantidad de calzado en todos modelos, hormas y clases para **Señoras, Caballeros y Niñitas.**

Unico Depósito de Calzado de Ferrer

ESTADO ESQUINA DE AGUSTINAS

11476-25-a

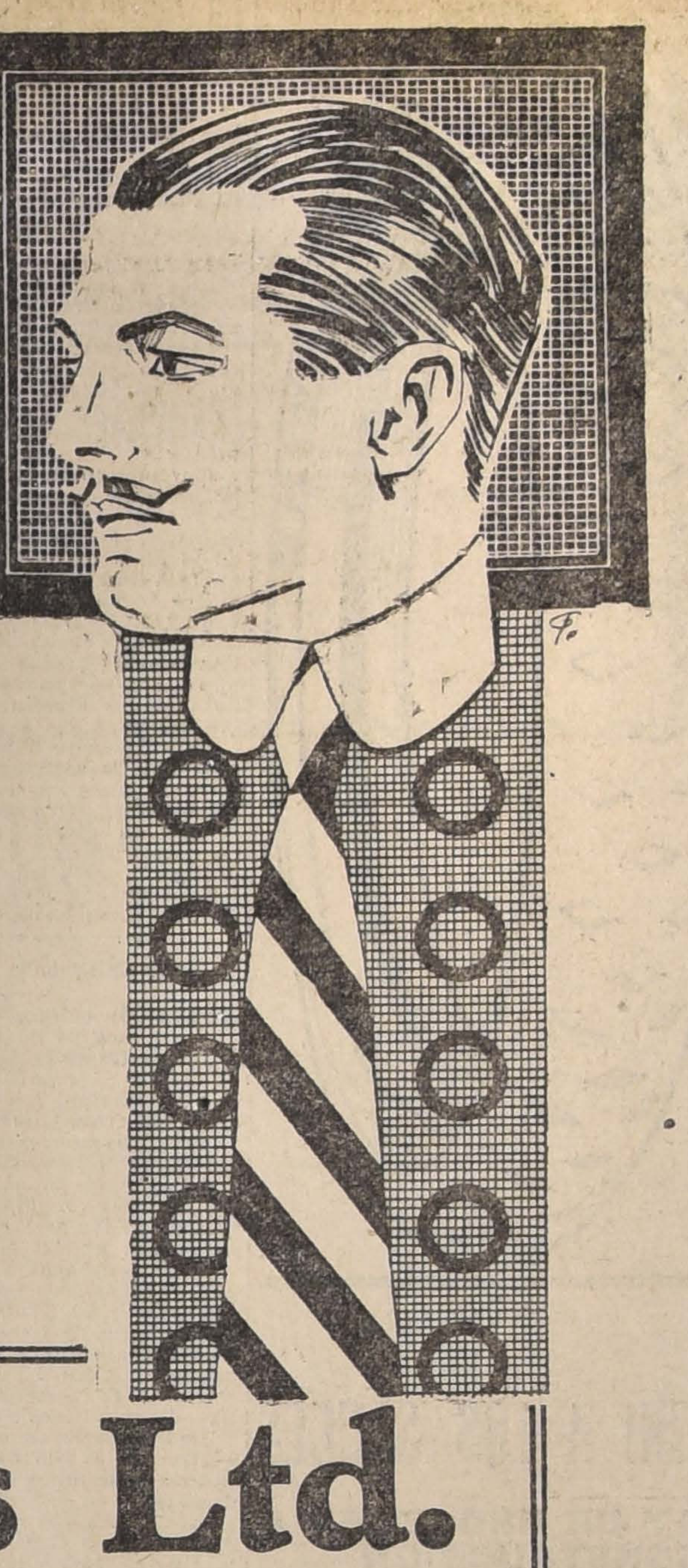

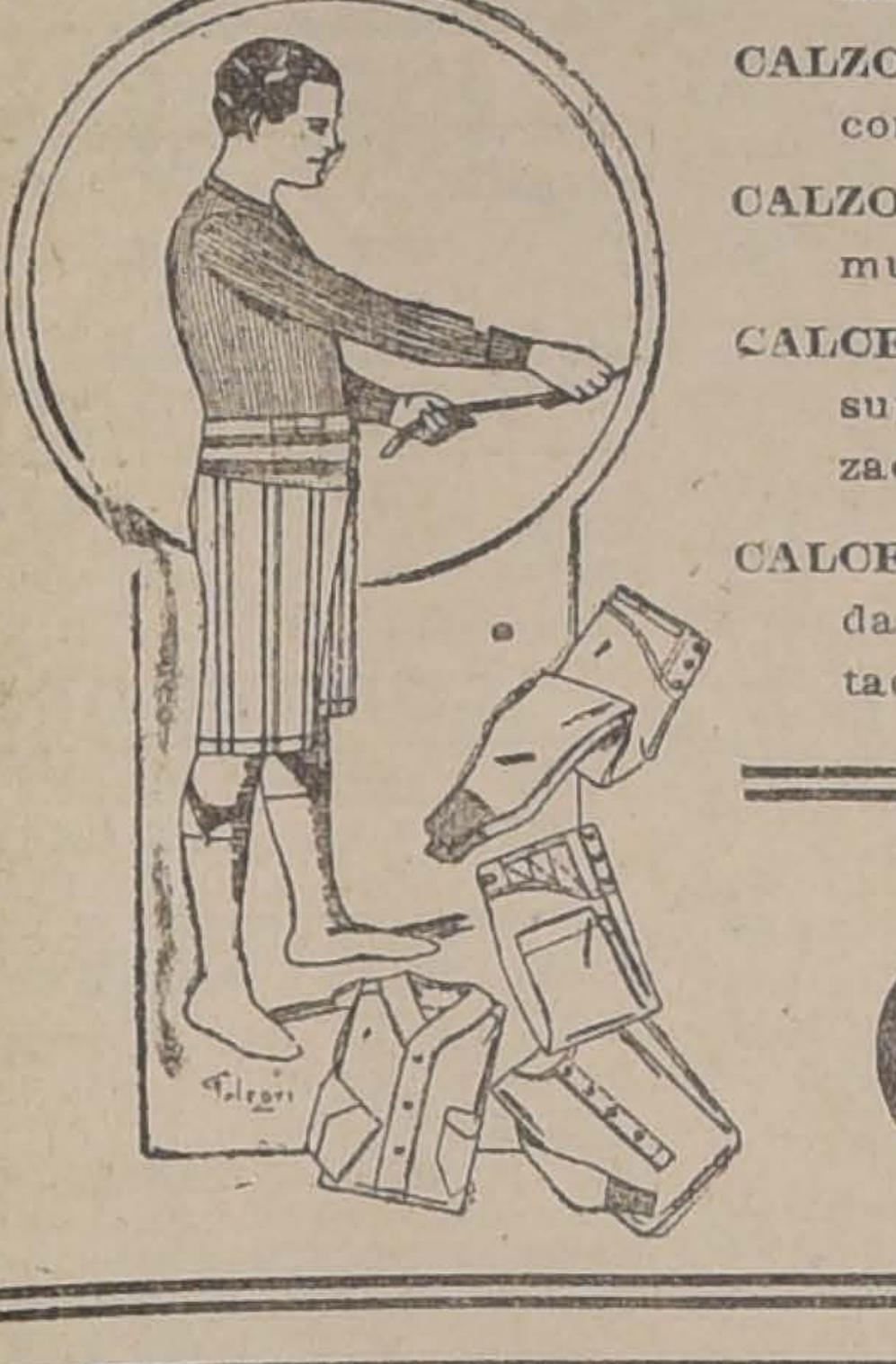

GRAN REBAJA DE PRECIOS

En artículos para Caballeros, en algunos Departamentos de nuestro Primer Piso

EN CAMISERIA

CAMISAS cuerpo de lienzo, vista de hilo y seda fantasía, pechera a tablas y puños doblados, a... ... ... $ 8.90
UN SALDO DE CAMISAS de céfiro, calidad extra, en colores fantasía, con dos cuellos, a... ... ... $ 11.90

EN BONETERIA

CAMISETAS en fino algodón blanco, con manga corta, a... ... ... $ 2.90
CALZONCILLOS cortos haciendo juego con el artículo anterior, a... ... .. $ 2.90
CALZONCILLOS largos, de algodón crudo, muy suaves y durables, a... ... ... $ 2.90
CALCETINES negros y café, en algodón superior, con puntera y talón reforzados, de gran duración, a... ... $ 1.20
CALCETINES negros con fantasía bordada en seda, artículo inglés, de resultado inmejorable, a... ... ... $ 1.95

EN CORBATERIA

CARBATAS de seda mezcla, forma "Nelson", cuello reforzado, a $ 2.75 y $ 1.75
CORBATAS en seda fina, gran variedad de gustos, a $ 4.80 y... ... ... $ 3.75
SUSPENSORES "President", a. ... ... $ 2.95
LIGAS de cuero, a... ... ... $ 2.45
SUSPENSORES de algodón, desde.... $ 1.75
CINTURONES de cuero, a $ 2.45 y.. $ 1.75
CINTURONES de gamuza, blancos para tennis, a... ... ... $ 4.75

EN SOMBRERERIA

"CANOTIERS" de paja rustic blanca, artículo inglés, ala lisa, a... ... ... $ 4.90
"CANOTIERS" de paja rustic blanca, en mejor clase, a $ 6.90 y.. .. .. .. $ 5.80
"CANOTIERS" de paja rustic blanca gruesa, ala con piquitos, artículo inglés, a $ 7.90
"CANOTIERS" en varios modelos, ala lisa o con piquitos, clase superior, a.. .. 10.90
"PANAMAS" (sombreros de pita) legítimos, gran variedad de modelos, guarniciones muy finas, a $ 25, 21, 19.50 y $ 15.50

Gath & Chaves Ltd.

EL USO DEL TAXIMETRO

Se declara obligatorio

La Alcaldía, en cumplimiento del acuerdo del Municipio de fecha 21 de Diciembre de 1918, dictó ayer el siguiente decreto:

1.o El uso del taxímetro será obligatorio en todos los vehículos y automóviles del servicio público, a contar desde el 1.o de Junio de 1919.

2.o Cualquiera persona podrá solicitar la aprobación de la marca o modelo de taxímetro y la autorización para su uso se ajustará a las siguientes formalidades:

a) Cada interesado en obtener la aprobación de una marca depositará, al pedir la aprobación, la suma de ($ 2,000) dos mil pesos para pagar los gastos del informe técnico.

b) Será informado por uno o más técnicos nombrados por el Alcalde, los que extenderán su informe a la estructura y resistencia del mecanismo del taxímetro, como así también a su fácil manejo y control de los fraudes.

3.o Se aceptan desde luego las marcas Brum, Barras y Jones.

4.o La Oficina del Tránsito efectuará cada año, o cuando lo estime conveniente, la prueba práctica de cada aparato y si el resultado es favorable, colocará sobre él un sello especial valedero por un año.

5.o Todo interesado en obtener la inspección anual de un aparato pagará en la oficina la suma de ($ 30) treinta pesos para los gastos de dicha inspección.

6.o El conductor de vehículos es responsable de la buena marcha del taxímetro. En caso de averías y deterioros o mal funcionamiento el aparato será retirado inmediatamente del servicio inutilizando el sello de autorización.

7.o La Alcaldía dictará un reglamento sobre las condiciones de uso y buen régimen de los taxímetros.

8.o Desde la vigencia de este reglamento se prohibe el tránsito de vehículos de alquiler para pasajeros que no tengan su correspondiente taxímetro.

Anótese, publíquese en todos los diarios de la ciudad, comuníquese al señor Intendente de la Provincia y a la Dirección del Tránsito para que, a su vez, lo trascriba a todos los Garages de automóviles y a todas las empresas de carruajes.

El Ministro de Hacienda

El próximo Lunes vendrá a esta capital el Ministro de Hacienda, señor Claro Solar.

El señor Ministro viene a participar en la discusión del proyecto que crea la Asociación de Productores de Salitre, que se estudia en la Cámara de Diputados.

EL ABARATAMIENTO DE LOS CONSUMOS

Primeras medidas tomadas por la Dirección de Subsistencias

Ayer se nos manifestó en la oficina del Director de Subsistencias que ya se han acordado algunas medidas tendientes al problema del abaratamiento de los consumos.

Desde el día 2 de Febrero quedará habilitado el Mercado Santiago, que funciona en la calle de San Diego, barrio del Matadero, a fin de dar mayores facilidades a los habitantes de ese populoso barrio en la adquisición de sus provisiones.

También se está estudiando la instalación de almacenes fiscales en los Mercados ''Laiseca'', Estación Central de los Ferrocarriles del Estado, y '''Santiago'', en la calle de San Diego.

El Director de Subsistencias estudia el medio de aplicar a la venta de carne el sistema de ''a la prevención'' o sea en trozos que—como nos lo manifestó en nuestra primera entrevista— significa una gran utilidad para el comprador.

El aprovisionamiento de la ciudad

El señor Alberto Valdivieso ha continuado en su tarea de vigilar la forma en que se hace el aprovisionamiento de la ciudad. Ayer, después de estar en el Mercado Central, acordó hacer presente a la Alcaldía, por intermedio de la Administración del Establecimiento, la necesidad de dotar éste de un frigorífico que sirva para la conservación de los artículos que no se alcanzan a vender en el día.

—Con fecha de ayer el Alcalde señor Ugarte, a pedido del Director de aprovisionamientos, ha expedido un decreto por el que autoriza la entrada a la ciudad, a cualquiera hora del día, de las carretas que vienen de las comunas rurales con víveres frescos.

—El mismo Director de Aprovisionamientos, según se nos informa, ha obtenido del administrador de la Vega Central que haga llegar a la Vega Santiago y a otro punto de la ciudad carretas con víveres, a fin de facilitar el aprovisionamiento de los barrios apartados.

A esta misma Vega Santiago, se trata de que lleguen las carretas con sandías que todos los años van a establecerse en un extenso pero muy anti-higiénico sitio existente en la calle de San Ignacio.

Una vez que se haya logrado asegurar la vida de este nuevo centro de aprovisionamientos, dándole movimiento suficiente con la llegada constante de carretas con víveres, se piensa en la supresión de la feria libre del Mercado Central.

Una gran feria libre en proyecto

En la mañana de ayer el Director de Subsistencias señor Alberto Valdivieso, en compañía del médico jefe de la Inspección de Higiene Municipal, doctor José Luis Meléndez, visitaron distintos locales de la ciudad, que reunieran las condiciones más apropiadas, para establecer una gran feria libre de productos, donde las carretas que vienen de los campos vecinos, puedan concurrir con comodidad, seguras de que sus artículos serán favorecidos por el público. Quedaron de acuerdo los dos funcionarios antes nombrados, que el sitio más apropiado y que reune las condiciones higiénicas, es el situado en el populoso barrio de la calle San Diego, cerca del Matadero.

La venta de los productos de esta feria, será controlada por un juez administrador, quien estará encargado de fiscalizar el peso y valor a que se deben vender los artículos.

El Director de Subsistencias ha encontrado el mejor apoyo de parte de numerosos productores, para el establecimiento de esta nueva feria popular, que viene a llenar una necesidad muy sentida en el barrio San Diego.

TRIBUNALES DE JUSTICIA

No se efectuó ayer la reunión de la Corte de Apelaciones

Ayer debió verificarse la reunión extraordinaria de la Corte de Apelaciones de Santiago, para tratar de varios recursos de amparo, excarcelaciones bajo fianza, apelaciones de medidas disciplinarias impuestas por los jueces, pero el tribunal no se constituyó por haber asistido sólo el señor Ministro de turno don Maximiliano Abalos, el fiscal don Gabriel Lira Palma, y los relatores señores Santa María y Bianchi.

Desde antes de las trece y media la galería de los tribunales se veía muy concurrida de abogados, procuradores e interesados, pero el hecho de no haber concurrido tres entre Ministros y fiscales, como lo requiere la ley, impidió que la Corte pudiera constituirse.

Sabemos que el señor Abalos, citó oportunamente a todos los miembros del tribunal, especialmente a los Ministros que se sabía se encontraban en Santiago, y es sensible que éstos no concurrieran sacrificando dos horas de su descanso legal, cuando con ese pequeño sacrificio habrían podido dar la libertad o mejorar la situación de muchos infelices detenidos en las cárceles públicas.

Don Agustín Gómez García

Ayer a las 15 1|2 horas y después de haberse cumplido con los trámites que se exigían para la rendición de la fianza, se dió cumplimiento a la excarcelación de don Agustín Gómez García.

El señor Gómez dejó el Pensionado de San Vicente en donde se encontraba recluído desde hacía tiempo.

Higiene y alumbrado

Los trabajos de instalación del alumbrado eléctrico en el barrio situado al poniente de la Estación Central, marchan con bastante rapidez. En la mañana de ayer recorrió estos trabajos el segundo alcalde señor Nicasio Retamales, acompañado del comisario de la 4.a comuna, don Enrique Pizarro, con el objeto de imponerse de la forma cómo se llevan a cabo.

Después los señores Retamales y Pizarro hicieron una visita a la Población San Eugenio y recorrieron todas las calles donde se hará el cegamiento de las acequias trabajos que ya se han iniciado.

Pasado el tiempo concedido para hacer este trabajo, se procederá por la Alcaldía a decretar la clausura de las casas que carezcan del servicio de alcantarillado.

LA FEDERACION DE CHAUFFEURS

ANOCHE SE REUNE NUEVAMENTE

Acuerdos adoptados

Anoche celebró sesión, en su local social, la Federación de Chauffeurs de Chile.

Se dió cuenta de una nota enviada por el presidente del Sindicato de Chauffeurs, en la cual se expresa que esta institución lamenta que el proceder del alcalde señor Almarza, sea por desgracia, correcto dentro de la actual ley de Municipalidades.

Agrega que el directorio del Sindicato espera la unión de todos los individuos del gremio para obtener del Congreso la reforma de la ley respectiva, como único medio de terminar con la actual situación.

Después de darse lectura a esta nota, varios socios que pertenecen a la última asociación, que estaban presentes en la sala, formularon un voto de protesta en contra de su presidente, acordando enviarle una nota de censura.

El señor Greco, presidente de la Federación, impuso a la asamblea de las gestiones hechas anteayer ante la Municipalidad, agregando que ya se había logrado la abolición de varias faltas que eran consideradas como infracciones a los reglamentos municipales.

Se acordó concurrir en corporación a la Intendencia, a las 5.30 de la tarde de hoy, para saber el resultado de la reunión que celebrará el presidente con el 1ro. y 2.o alcaldes y el Intendente de la provincia.

También se acordó protestar del atropello de que fué víctima el asambleísta señor José Ferreira, al cual se le suspendió el carnet por 15 días por llevar apagada una de las luces de su coche.

Finalmente, se aprobó un voto de protesta en contra del señor Almarza por la actitud hostil que ha tomado para con los miembros de la Federación.

Hoy, a las 9 de la noche, habrá una nueva reunión extraordinaria en la que se dará cuenta oficial de la conferencia que se celebrará en la tarde y se tomarán algunos nuevos acuerdos.

Noticias Judiciales

Ha sido aceptada la renuncia que hizo de su puesto el Procurador del Número de Talcahuano señor Rómulo Figueroa.

—Feriado y 15 días de licencia se ha concedido al Juez Letrado de Laja señor Constantino Muñoz; 25 días al Promotor Fiscal de Pisagua don Rafael Heredia; 20 días al Promotor Fiscal de Elqui señor Manuel Oyarzún; un mes al Promotor Fiscal de Chañaral don Vicente Rogers y dos meses al Notario Público de Tocopilla señor Luis Astorga.

Respeto a las autoridades

La Alcaldía ha enviado ayer una comunicación al secretario del Juzgado de Policía Local en la que le ordena que en adelante, cuando se trate de alguna infracción a las ordenanzas municipales de las personas que desempeñan altos cargos en la administración pública o formen parte de los poderes del Estado, que se les haga una comunicación respetuosa, compatible con su dignidad, y sin prescindir del fuero que la Constitución acuerda, dándoles cuenta solamente de la infracción cometida.

La Alcaldía termina, castigará severamente la reincidencia en estas faltas a la respetuosa consideración que deben guardarse a

FEDERACION DE ESTUDIANTES

Carta abierta al Ministro de Relaciones

La Federación de Estudiantes ha dirigido al Ministro de Relaciones la siguiente carta:

"Señor Ministro: En la sesión del 22 del presente, US. tuvo a bien decir a la H. Cámara de Diputados lo que sigue:

"He celebrado mucho encontrarme " casualmente de acuerdo con una " opinión que no puede ser ingrata " al honorable señor diputado por " Antofagasta. He encontrado una " apreciación de los acontecimientos, en la misma forma en que los " he expuesto, en "El Industrial" " de Antofagasta. Voy a permitirme " leer algunos párrafos que coinciden con lo que he tenido el agrado de expresar".

—Tiene razón el señor Irarrázaval cuando protesta de las peligrosas quimeras de los estudiantes santiaguinos".

"El señor Irarrázaval ha visto a " la juventud estudiosa de Chile " enarbolar, no los sagrados colores " de la patria, sino una bandera " equívoca, de un internacionalismo " quimérico, de un cientifismo dudoso".

Basta con reproducir esas afirmaciones antojadizas e insidiosas, señor Ministro, para que con todo el respeto que US. nos merece y con la sinceridad de siempre hagamos presente a US. que nuestro amor propio nacional se siente profundamente deprimido con la solidarización de apreciaciones que US. establece ahí entre el Ministerio de Relaciones de Chile y el periódico citado. Quien tiene la voz de la República ante él mundo no ha podido jamás, señor Ministro, sin caer en una ligereza inexcusable, presentar a la juventud universitaria de su país en forma de todo punto injuriosa para nuestros más caros sentimientos nacionales.

US. declaró en la misma sesión del 22 que "ha pasado ya la época en que con la palabra diplomáticos se quería significar hombres que ocultaban su pensamiento". Pues bien, a nosotros nos es imposible conciliar esa declaración con la que US. ha hecho al solidarizarse con "El Industrial" de Antofagasta, porque no podemos comprender que alguien que, como US., nos ha felicitado oficialmente por nuestra actitud serena ante las pasadas manifestaciones públicas de Santiago, y que conocía nuestros verdaderos propósitos—venga ahora a tildarnos de quimeristas y antipatriotas, y todavía no por una declaración franca y personal, sino haciendo suyas las expresiones de un periódico de quinto orden en provincias, para defenderse de una interpelación parlamentaria.

Si US., prescindiendo de hechos reproducidos por la prensa de Río de Janeiro y cablegrafiados a nuestro país (como ser el mal pie que en la opinión brasilera había quedado el señor Irarrázaval a raíz de la ruptura del Brasil con el Imperio Alemán, por su intimidad con el Canciller señor Müller, acusado de germanofilia, y con el señor Ministro de Alemania en la misma capital) deseaba presentar como inmejorable la situación de nuestro Ministro en el nombre de los sacros intereses nacionales, creemos que de ninguna manera debió sacrificar US. nuestro honor de chilenos, contraponiéndonos en cierto modo a aquellos intereses, que US. muy bien sabe que nos son más caros que nuestra propia tranquilidad.

Antes que salvar a un hombre, nos permitimos creer que está el salvar a la República, indicando al desnudo—en el caso presente— que hubo abandono dañoso para Chile en la larga acefalía de nuestra Legación en el Brasil, y, luego, descrédito para su palabra, en la actitud de nuestro Plenipotenciario para con el último Ministro alemán en ese país hermano.

Quienes ven así las cosas no son quimeristas ni antipatriotas, señor Ministro; ni lo son los que, contra viento y marea, han luchado por establecer **en el pueblo** la atmósfera de serenidad en que, por su parte, se mantenía el Supremo Gobierno; no lo son los que para facilitar una solución pacífica a los Gobiernos de Chile y el Perú, censuraron y censuran todavía cualesquiera manifestaciones populares que retarden o hagan imposible una solución de ese carácter para el problema de Tacna y Arica; ni lo son los que, dentro de ese sano predicamento, invitaron a sus colegas del Perú a restablecer en su propio pueblo la tranquilidad y la altura de miras indispensables y previas a toda gestión de avenimiento.

¿Qué esa iniciativa nuestra fracasó ante los universitarios de Lima? Señor: ese fracaso nos honra sin reservas, y aún nos aventuramos a sostener que él sirve ya de antecedente favorable a Chile ante la opinión continental, opinión que, por culpa de los chauvinistas de esta tierra, tiene a nuestro país por violento, militarizado y extraño a las orientaciones pacifistas del mundo civilizado.

Por lo demás, después de la contestación de los universitarios de Lima, que exigían previamente la devolución de todos los territorios que fueron peruanos..., bien sabe US. que renunciamos a toda inteligencia con ellos, lo que demuestra con perfecta claridad, 1.o, que en ningún momento los estudiantes de Chile han pospuesto ni pospondrán a nada los derechos de la Nación; y 2.o que fué siempre el Tratado de Ancón la base de nuestros propósitos de **propiciación de arreglo**, como lo indican la sana razón e inteligencia de todos nuestros acuerdos y las actas oficiales de nuestras sesiones.

De ahí que nos sintamos profundamente heridos por el hecho de que US. diese la autoridad de su voz a cargos que de todos modos rechazamos con patriótica entereza, haciendo suyas las apreciaciones de un periódico que insulta nuestra bandera nacional al declararla reñida con los más altos principios del Derecho y de la Humanidad.

Saludamos respetuosamente a US. —**Juan L. Gandulfo**, 1.er vice-presidente.— **Carlos Gutiérrez Urrutia**, secretario ad-hoc".

CONSEJO DE ESTADO

EN LA TARDE DE AYER CELEBRA SESION

Se aprueban varios proyectos despachados por el Congreso

En la tarde de ayer celebró sesión el Consejo de Estado presidido por el Vice-presidente señor Fernando Lazcano y con asistencia de los Consejeros señores Balmaceda, Castellón, Rivas Vicuña, Villalobos y Yáñez y del Ministro de Guerra y Marina señor Enrique Bermúdez.

Leída y aprobada el acta de la sesión anterior, el Consejo prestó su aprobación a los siguientes proyectos de ley despachados por el Congreso Nacional:

El que autoriza al Presidente de la República para invertir, por propuestas públicas, hasta la cantidad de 450,000 pesos moneda corriente, en la construcción de estanques para combustible líquido, con capacidad para 600 toneladas cada uno para el servicio de los submarinos y accesorios;

El que autoriza al Presidente de la República para que invierta hasta la suma de 550,000 pesos en atender a la organización de la defensa sanitaria contra las epidemias existentes y a los servicios de enfermedades infecciosas. Se autoriza asimismo al Presidente de la República para que invierta la cantidad de 100,000 pesos en el establecimiento de baños para el pueblo en la ciudad de Santiago;

El que otorga al teniente primero don Dagoberto Godoy Fuentealba, la suma de 50,000 pesos en recompensa de haber atravesado el primero, en aeroplano, las más altas cumbres de la Cordillera de Los Andes y le concede al mismo tiempo el grado de Capitán de nuestro Ejército;

El que aprueba el presupuesto de entradas y gastos del Ferrocarril Militar de Puente Alto al Volcán, calculado para 1919 en la suma de 240 mil 711 pesos;

El que prorroga por un nuevo plazo de 10 años, las primas de fomento de la pesquería;

El que autoriza al Presidente de la República para que mande practicar elecciones extraordinarias de municipalidades en las comunas de nueva creación y en aquellas en que no haya Municipalidad por no haberse verificado elección o por haberse declarado la nulidad de la verificada. La elección se practicará en la forma que fije el Presidente de la República dentro del plazo de 30 días contados desde que se cree la comuna;

El que autoriza al Presidente de la República para invertir hasta la suma de 65,000 pesos en los gastos que demandó la atención oficial del Excmo. señor Ministro de Relaciones Exteriores del Uruguay don Baltasar Brum y su comitiva en su visita al país;

El que autoriza al Presidente de la República para invertir hasta la suma de 200,000 pesos en cubrir los gastos que demande el envío al Brasil de una Embajada Especial Extraordinaria;

El que autoriza al Presidente de la República para invertir hasta la suma de 200,000 pesos oro de 18 peniques en pagar el servicio telegráfico del Ministerio de Relaciones Exteriores cuyo valor no alcanzó a cancelarse con los fondos que para este objeto consultaba el presupuesto de 1918.

Prestó su acuerdo para que se sometan a la deliberación del Congreso Nacional en el actual periodo de sesiones extraordinarias, los siguientes proyectos:

El que autoriza a la Caja de Retiro y de Previsión Social de los Ferrocarriles del Estado para establecer un economato que tenga por objeto vender, a bajos precios, artículos de consumo a los empleados de los servicios de los Ferrocarriles.

Prestó su acuerdo para que se incluyan entre los asuntos de que puede ocuparse el Congreso Nacional en el actual periodo de sesiones extraordinarias los siguientes:

El proyecto de ley que establece la obligación de parte de los dueños de fundos, de proporcionar casas higiénicas a sus inquilinos;

El proyecto que autoriza la inversión de 25,000 pesos en la construcción de filtros para el agua potable de la ciudad de Rancagua;

La solicitud ya informada por la Comisión de Industrias y Obras Públicas de la Cámara de Diputados en la que el señor Eduardo Valdés Valdés pide la modificación de los términos de la ley N.o 2879 por la cual se concede el permiso para la construcción del ferrocarril de Paniahue a Nelahue.

Denegó su acuerdo por 5 votos contra uno, para que se incluya entre los asuntos de que puede ocuparse el Congreso Nacional en el actual periodo de sesiones extraordinarias;

La moción sobre creación de un Juzgado de Letras en lo Criminal para el Departamento de Osorno, y la moción sobre creación de un Segundo Juzgado de Letras para el departamento de Temuco.

En seguida formó las siguientes ternas para proveer los cargos judiciales que se indican:

Para Promotor Fiscal suplente de Valparaíso; señores Reyes Ovalle don Arturo, Rojas don Eliseo y Rojas Huneeus don Manuel.

Para Juez suplente de Rancagua señores Caro don Pedro Pablo, Castro don Juan Vicente y Pérez don Alejandro;

Para Juez suplente de Quinchao; señores Benítez Riesco don Manuel, Bravo don Julio y Muñoz Sierpe don Agustín.

Prestó su acuerdo para que se aprueben las modificaciones introducidas en la Ordenanza General de Teatros y demás espectáculos de Valparaíso.

Prestó su acuerdo para que se aprueben los estatutos y se conceda personalidad jurídica a las instituciones denominadas: Sociedad de Protección Mutua "El Progreso de la Juventud de Chile" del departamento de Vallenar; "Club Social Angol" y "Club Alemán Germania" del departamento de Valparaíso; "Sociedad Empleados de Farmacia de Chile", del departamento de Santiago; "Club Social Balmaceda" del departamento de Rancagua; "Corporación Cristiana Ortodoja" del departamento de Santiago, con la declaración propuesta por el señor Fiscal, absteniéndose de votar el señor Villalobos; y para que se aprueben las reformas introducidas en los estatutos de la Sociedad Cosmopolita de Protección y Socorros Mutuos del departamento de Coquimbo. Denegó su acuerdo para que se aprueben los estatutos y se conceda personalidad jurídica a la Sociedad Helénica de Beneficencia, del departamento de Santiago.

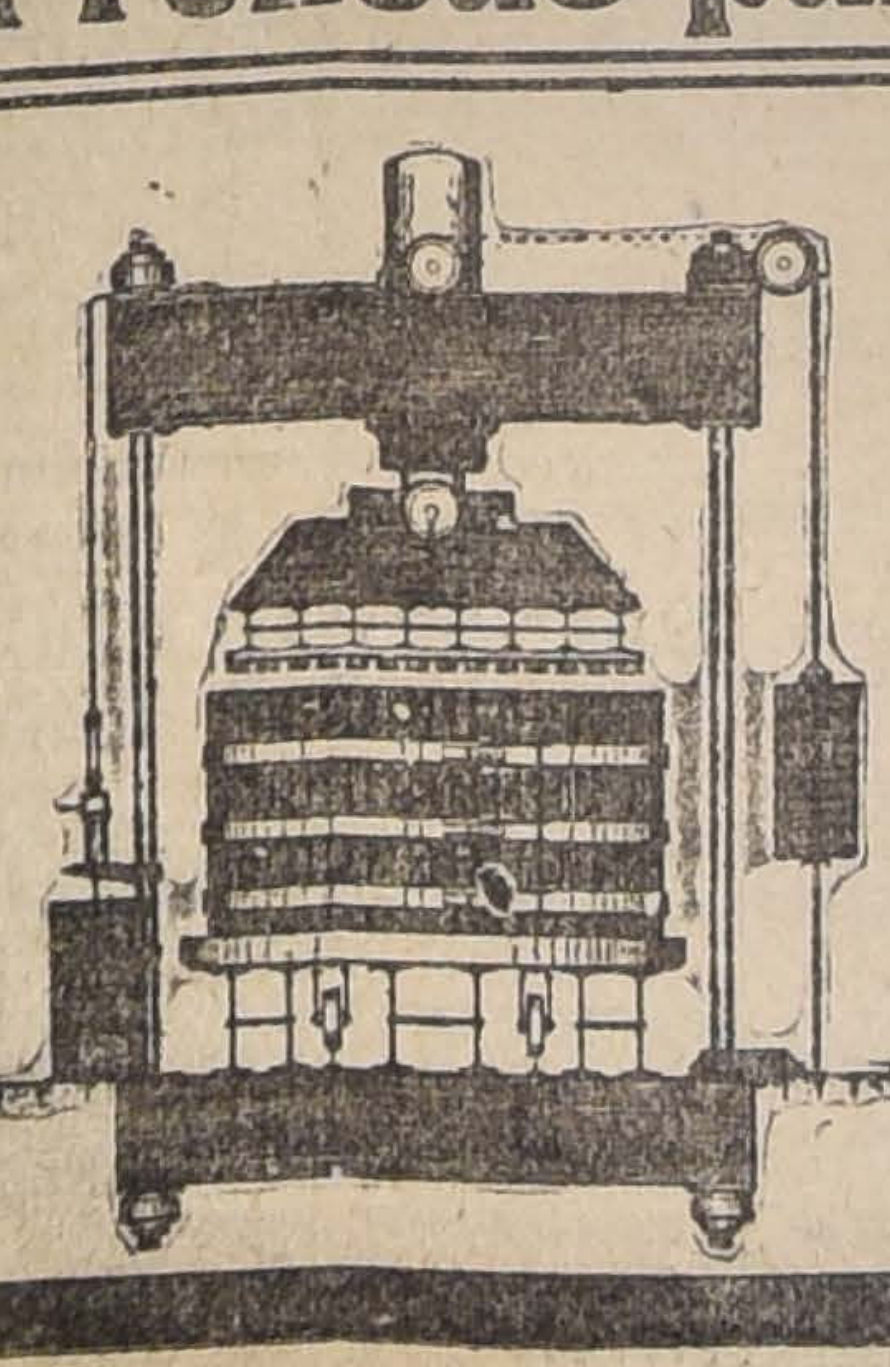

Prensas para orujos

A mano
Mecánicas e
Hidráulicas.

15 modelos
ofrecen

Raab, Bellet y Cía.
ESTADO 235

AZUCAR

A fin de facilitar a las clases necesitadas la compra de este artículo, se vende

AZUCAR
GRANULADA BLANCA
de primera
a $ 1 el kilo

en los siguientes almacenes:

Sr. SILVIO GUIDUGLI
21 de Mayo esq. de Mapocho
(edificio del Mercado Central).

Sr. JORGE FERNANDEZ DEL RIO
Estado 89

Sr. J. ENRIQUE CODELLA
Portal de la Vega Central, calle de A. Bello

Refinería de Azúcar de Viña del Mar

NOTA. — Próximamente indicaremos los nuevos locales donde se venderá el azúcar en iguales condiciones.

VERGARA H^nos^
Huérfanos 1260

"GLOBE"

Neumáticos y Cámaras

Acabamos de recibir una nueva partida de estos afamados neumáticos y cámaras que por sus buenos resultados han correspondido espléndidamente a la fama de que venían precedidos.

Entre otras medidas recibimos:

34 x 4 ½ (880 x 120) con pestaña

31x4 Grabados con pestaña

935x135 " " "

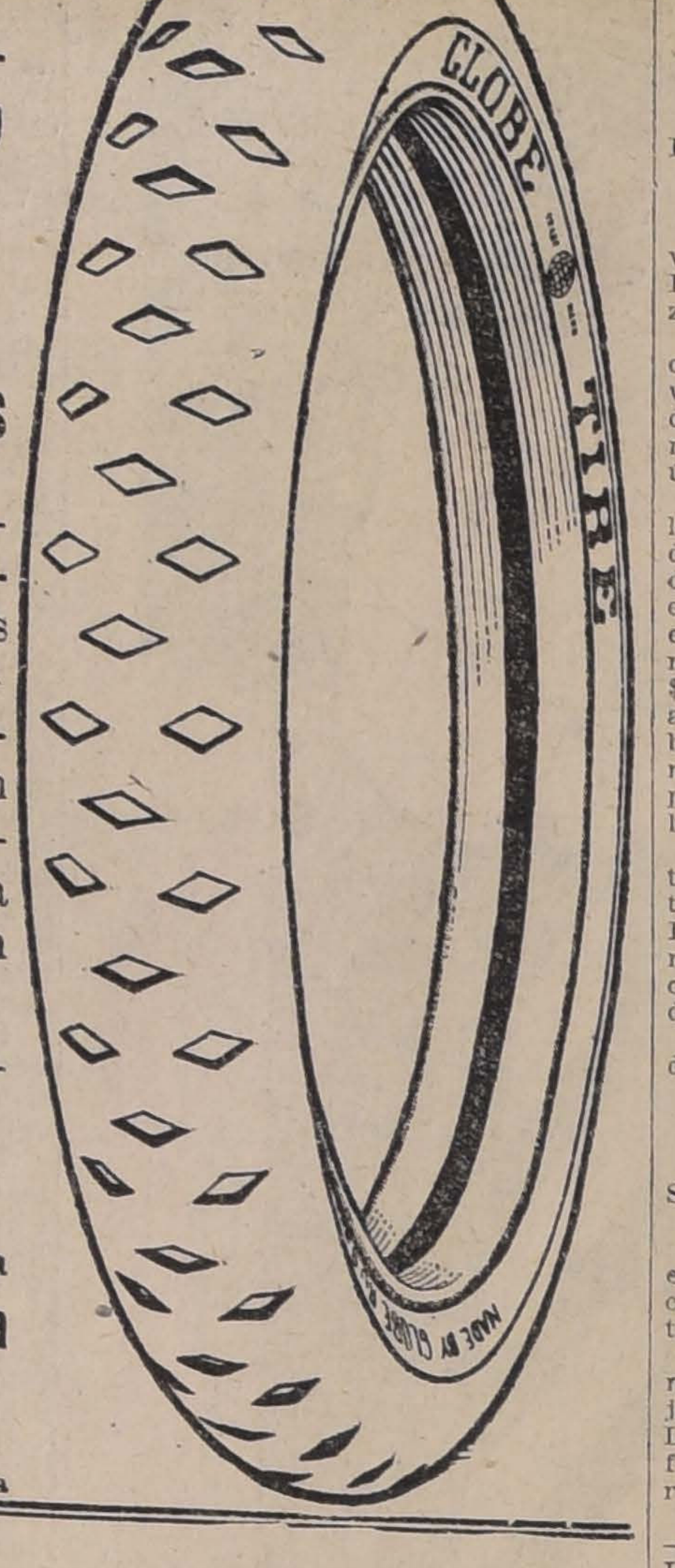

11408-27-a

EL FERROCARRIL DE LEBU A LOS SAUCES

NECESIDAD QUE HAY DE PROCEDER A TERMINAR SU CONSTRUCCION

La adquisición por el Fisco de esta vía férrea es por muchos conceptos beneficiosa para el Estado

ENTREVISTA CON DON ARTURO E. COLVIN

Se ha debatido ampliamente en los últimos días, en el Congreso y en casi todos los órganos de la prensa, la conveniencia de la adquisición, por parte del Estado, del ferrocarril de Lebu a Los Sauces.

En la actualidad está pendiente, como se sabe, de la resolución de ambas Cámaras, la aprobación de un convenio mediante el cual el Gobierno llevaría a efecto la compra de esa obra.

A las numerosas informaciones que hemos publicado sobre este asunto, hemos creído conveniente agregar la opinión de un industrial conocedor de la materia; y al efecto, hemos obtenido una entrevista con el señor Arturo E. Colvin, gerente de la Compañía Carbonífera de Cuyinco.

Contestando a nuestra primera pregunta, el señor Colvin nos manifestó que creía de todo punto necesaria la pronta construcción del ferrocarril indicado.

—Actualmente,—nos agregó en seguida— los industriales carboníferos del centro de Arauco, los madereros de las zonas de Malleco y Cautín y los ganaderos de las provincias australes, no cuentan con medios eficientes de locomoción rápida y a bajo precio. Para el transporte de sus productos a la zona del Norte, se ven en la necesidad de hacer grandes desembolsos, debido, como es fácil comprender, al largo recorrido del ferrocarril central.

Aparte de esto ,es preciso tomar en cuenta que los ferrocarriles del Estado necesitan anualmente 200 mil toneladas de carbón en Los Sauces, punto a donde llega el combustible por la vía Concepción y San Rosendo, es decir, con un mayor trayecto, respecto del recorrido desde Los Alamos a Los Sauces, de más de 100 kilómetros. Esto importa un sobreprecio en el flete que sube a cerca de un millón y medio de pesos al año, que los ferrocarriles y el país ahorrarán una vez construído el ferrocarril de Lebu a Los Sauces.

Es muy fácil convencerse de que todos estos factores, subsanados con la construcción de este ferrocarril, tendrían que influir favorablemente en beneficio del pueblo en general, porque reducirían su precio el carbón, los cereales, las maderas y una infinidad de productos manufacturados y de edificación.

—Yo creo,—continuó en seguida, que, además de esto, la seguridad y la defensa nacionales estarían mejor garantidas con un ferrocarril que permitiría el transporte interno y seguro del carbón necesario a la economía del país, que no, como sucede en la actualidad, con el ferrocarril de Arauco, cuyo trayecto obligado por la costa es tan inseguro, que cualquiera flota extranjera puede embotellar toda nuestra producción de carbón, con la destrucción de uno solo de los numerosos túneles de la línea costina susodicha.

A mi juicio, es necesario considerar también la cordialidad de nuestras relaciones internacionales con países a los cuales somos deudores de beneficios. La compra del ferrocarril reduciría en algo las pérdidas sufridas por los tenedores de bonos de la Cihlian Eastern Railway Co. Ltd., los cuales son, en su mayor parte, gente modesta que, fiada en la garantía fiscal de interés del Gobierno de Chile que llevaban esos bonos, invirtió en ellos sus pequeños ahorros. A raíz de la gentileza con que Inglaterra procedió no hace mucho para con nosotros, enviándonos cuando se encontraba en difícil situación, dos escuadrillas de submarinos y de aeroplanos, pretender ventajas indebidas en la compra de este ferrocarril sería inadmisible, como lo manifestó en la Cámara el Ministro de Hacienda, al decir: "No es posible que el Gobierno quiera obtener este ferrocarril sin dar ni aproximadamente su precio".

Por lo demás, si quedara alguna duda en el ánimo de nuestros legisladores llamados a decidir sobre la adquisición de esta vía férrea, no obstante los numerosos y concluyentes informes que sobre su conveniencia han dictado la Alta Comisión de Gobierno, el Congreso de Minas y Metalurgia, la Inspección de Minas y Geografía, etc., no podrá dudarse de la documentada exposición que ha hecho en la Cámara de Diputados el señor Ministro de Hacienda, y mediante la cual quedó comprobado fehacientemente que el costo efectivo de este ferrocarril y sus enseres fué de 450,000 libras esterlinas, y que las tasaciones efectuadas por dos comisiones de distinguidos ingenieros del Gobierno (sin intervención alguna de parte de la empresa propietaria del ferrocarril), tomando como base para sus cálculos los materiales adquiridos por los Ferrocarriles del Estado en el año 1912 y aplicando los mayores castigos posibles a los trabajos hechos, han llegado a estimar su valor en £ 285,000 y £ 273,000, respectivamente. Una empresa particular lo había tasado en £ 325,000.

Para cerrar este punto, puede asegurarse que la adquisición de este ferrocarril favorecerá grandemente a la clase obrera y, por ende, a la tranquilidad del país, por cuanto la prosecución de los trabajos permitirá dar trabajo a los numerosos trabajadores del Norte, que la paralización de algunas salitreras ha inducido a trasladarse al Sur en busca de medios de subsistencia.

—¿Qué entidades o personas cree Ud., señor,—interrogamos—que podrían considerarse perjudicadas con la compra del ferrocarril?

—Creo que, en primer lugar, serían los monopolizadores del carbón, que cobran hoy día $ 70 oro, y aún más, por cada tonelada de combustible. Es obvio decir que una mayor producción, la que daría muy luego la región del centro de Arauco, la más rica del país, no tardaría en bajar el carbón a un precio razonable, ya que en la actualidad sólo alcanza la producción al 50 por ciento del consumo.

Perjudicaría también, según me parece, a los especuladores que se hacen la ilusión de que, rechazada por el Gobierno la compra de este ferrocarril, podrán obtenerlo ellos a menor precio, para en seguida venderlo al Fisco, como ya más de alguno lo ha manifestado públicamente.

Yo creo—terminó nuestro informante—que no hay persona alguna que mire por el progreso del país, que pueda obstaculizar su negociación. Cualquiera que se dé el trabajo de revisar los antecedentes de esta oferta, no podrá menos que desear la pronta terminación de este ferrocarril, que tanto anhelan las provincias de Arauco, Malleco y Cautín.

CARLOS DUVAL

Corredor de la Bolsa de Comercio—Acciones, Bonos, Oro

Casilla 2266 --- Tel. 1812 --- BANDERA 57

LA INSPECCION DE CASAS DE PRESTAMOS

El Ministerio de Justicia aprecia su labor

El Ministerio de Justicia ha enviado al Inspector de Casas de Préstamos, don Federico Roa Urzúa, la siguiente nota:

"Este Ministerio se ha impuesto con todo interés de la memoria enviada por usted con oficio N.o 1 de 2 del actual, que dá razón del movimiento habido durante el año último.

He tomado nota con agrado de la marcha altamente satisfactoria de los servicios de esa Inspección, durante el año indicado, tiempo en el cual, merced a sus esfuerzos en la venta de prendas en los remates se ha obtenido la suma de $ 60,215.92; habiéndose entregado además al Consejo Superior de Habitaciones Obreras, para el incremento de los fondos destinados a poblaciones higiénicas, la apreciable cantidad de $ 41,695.64.

El infrascrito deja especial constancia de la satisfacción del Ministerio al apreciar la labor de esa Inspección, esbozada a grandes rasgos en dicha Memoria, que contiene estudios y comparaciones de alto interés público.

Dios guarde a usted. — (Firmado). — **Luis Orrego Luco**".

Oficina del Trabajo

Servicio de colocaciones. — (Viernes 24 de Enero)

Despacho de trabajadores. — En el día de ayer se han despachado, con colocación, las siguientes partidas de trabajadores:

67 Trabajadores para faenas caminos, en Puerto Montt; 5 Trabajadores para faenas agrícolas, en La Granja; 4 Trabajadores para fundo, en Ñuñoa; 2 Segadores para fundo, en La Granja.

Ofertas nuevas de colocaciones. —150 Jornaleros para trabajos, en Imperial; 50 Trabajadores para movimiento de tierra, en Hualañé; 20 Segadores para fundo, en Rancagua; 1 Albañil para trabajos, en Cunaco; 25 Segadores y 5 familias de inquilinos en Paine.

Pedidos nuevos de colocaciones. —Durante el día de ayer, han pasado a inscribirse a la Oficina del Trabajo, en demanda de colocación, 52 obreros y 15 empleados. Además, han llegado por correo a la Oficina 15 pedidos de empleados.

Funerales de un obrero

Anteayer se efectuaron los funerales del portero del Teatro Santiago, Oviedo Segura Bello, que murió trágicamente en la Avenida Vicuña Mackenna.

Un grupo de sus amigos y compañeros de trabajo, acompañaron sus restos hasta la última morada.

Ayer una comisión de porteros de dicho teatro se acercó a los dos empresarios a y los elementos de la compañía Montero-Fernández, a fin de expresarles sus agradecimientos por la ayuda pecuniaria que aportaron para los funerales de la víctima del lamentado accidente.

Los empresarios contribuyeron, además, con un óbolo particular.

El adicto militar del Brasil

El Ministerio de Relaciones Exteriores ha transcrito al de Guerra una nota de la Legación del Brasil, por medio de la cual se comunica a nuestro Gobierno que el adicto militar de esa nación, teniente señor Estéban Leitao de Carvalho, ha sido ascendido recientemente al grado de capitán.

Las numerosas vinculaciones y arraigadas simpatías que el señor Leitao de Carvalho se ha captado entre los jefes y oficiales de la guarnición, durante su corta permanencia en nuestro país, han hecho surgir entre éstos la idea de ofrecerle una manifestación de compañerismo.

Oportunamente indicaremos la fecha y el lugar en que se realizará esta última.

Muelle de Arica

Se han terminado las obras de reforzamiento del muelle fiscal de Arica.

Cable sobrante

En el Cable West Coast hay un telegrama sobrante para el señor Oscar Fernández Dávila.

Machos y Vaquillas

de dos años y terneros de año (machos y hembras) de buena clase y en buen estado se vende una partida en la chacra

"Santa Julia de Ñuñoa"

AV. IRARRAZAVAL 4031

Teléfono 17 de Ñuñoa o Galería Alessandri, oficina 16. Teléfono 274

26-A

¿Qué es el Oxenthol?

Es el producto de imprescindible necesidad, de pureza absoluta, de eficacia indudable, de indicación científica por sus condiciones de antiséptico bucal incomparable.

EL OXENTHOL blanquea los dientes, sin atacar su esmalte, destruyendo y haciendo desaparecer el sarro para siempre.

EL OXENTHOL da a los dientes una nitidez incomparable. Las materias tónicas que lo integran, hacen que las encías se fortifiquen adquiriendo dureza y bonita coloración. Sin igual desinfectante a base de oxígeno.

CREACION DE LA PERFUMERIA FLORALIA DE MADRID

26-A

CONTADOR

de experiencia y con buena oficina establecida en el centro, desea asociarse para darle impulso a su oficina, con un colega, o joven con conocimientos de contabilidad, animoso de trabajar.

A los interesados, ruego dirigirse con toda clase de detalles a

26-A **CASILLA 1043**

La fragata Lautaro

A mediados de Febrero próximo llegará a Valparaíso, proceden te de Supe, la fragata "Lautaro", trayendo un gran cargamento de pepa de algodón.

Terminada la descarga de este producto zarpará en viaje comercial al Japón.

Personal del Ministerio de Industria

El Ministerio de Industria ha ordenado que el personal atienda las oficinas el día Sábado, como en los días ordinarios de la semana, esto es de 12.30 a 18.20, en vez de 9 a 12 y de 14 a 16.30, como ocurría anteriormente.

A mismo tiempo autoriza al personal para que se retire los Sábados a las 17 horas, hasta el 1.o de Abril próximo.

Caminos de Pirque

Se ha autorizado la inversión de los fondos erogados por la Municipalidad para las reparaciones de los caminos de la comuna de Pirque.

Escuela de Aeronáutica

El Ministerio de Industria ha ordenado se designe un ingeniero de la Dirección de Obras Públicas para que elabore los planos y presupuestos para la construcción de un edificio para las salas de instrucción de la Escuela de Aeronáutica Militar.

BOY-SCOUTS

BRIGADA CLAUDIO VICUÑA. —De orden del señor presidente, cito a los scouts, para el Domingo 26 del presente, en el cuartel, a la 1.30 P. M.

Objeto: para tratar de una excusión a Llolleo. — El Secretario.

BRIGADA MANUEL RODRIGUEZ. — Excursión a Apoquindo. —Cítase a la brigada para el Domingo 26 del presente a las 6.30 horas, en Vicuña Mackenna esquina 10 de Julio, con equipo completo y rancho, para todo el día. Cuota: $ 0.30.

$ 100
ternos vestón
de medida
casimir ing.
Sastrería
L'AVENC
S. Antonio 334
sólo por este
mes.

GUIA PROFESIONAL

ABOGADOS

ARTURO ALESSANDRI
ARTURO ALESSANDRI R.
VICTOR ACEVEDO L.
Domicilio y estudio. Delicias 1158, horas de oficina: 9 a 11.30 y de 16 a 18.30. Tlef. Ing. 1414 Telf. Nac. 1833

ERNESTO BARROS JARPA
Gálvez, 88. Teléfono 1845.

LUIS MALAQUIAS CONCHA S.
Asuntos civiles, criminales, accidentes, apelaciones. Compañía 1085. Casilla 1088.

CLARO Y Cía.
Luis Claro Solar, Samuel Claro Lastarria, Héctor Claro Salas, Fernando Claro Salas. Morandé 231. Teléfono 2355.

VICTOR CELIS MATURANA
RAMON BRIONES LUCO
LEON DEPASSIER
Oficina de asuntos judiciales. Morandé 432. 2853.

J. ENRIQUE COSTA
y JORGE COSTA
Teléfono 1016.—Santo Domingo 1181.

ALCIBIADES CARRILLO
Morandé 131. Casilla 1214.

ALBERTO DURAN B.
Santo Domingo 1145. Casilla 2914.

JORGE ERRAZURIZ TAGLE
Morandé 434. Casilla 2592.

FERNANDO ERRAZURIZ TAGLE
Notario-abogado. Bandera 345. Casilla 926, 10 a 12; 14 a 18.

HERNAN ECHEVERRIA C.
Huérfanos 1235. Domicilio Carrera 172.

NICANOR ELGUETA N.
Galería Alessandri 19-A (altos). Teléfono Inglés 586.

FERNANDO FIGUEROA V.
CARLOS VICUÑA FUENTES
Estudio: Catedral 1355. Casilla 3694 Teléfono 930.

ARTURO FERNANDEZ P.
Morandé 450. Teléfono Inglés 27.

DANIEL FELIU
OSCAR FELIU H.
Merced 557. Teléfono 582. Casilla 3277.

MARTIN Y HERNAN
FIGUEROA ANGUITA
San Antonio 717. Teléfono 1681.

GALV. GALLARDO NIETO
Ahumada 168, altos. Teléf. 2343.

JORGE GALLARDO NIETO
Asuntos civiles y criminales.—Morandé 356. Teléfono 1956.

EDUARDO GREZ PADILLA
Catedral 1426. Teléfono 1144.

MANUEL GAETE FAGALDE
Notario-abogado, Huérfanos 1442. Casilla 3113. Teléfono Inglés 1355. De 9 a 18.30 Domicilio: Vergara 261.

RAMON SEGUNDO GIMENEZ
Morandé 450. Piso 2o. Oficina 33. De 10-11 y 15-17.

HECTOR ARNALDO GUERRA
Santo Domingo 1175. Atenderá su estudio durante las vacaciones.

OSVALDO HEVIA L.
Morandé 244. Casilla 1831.

ARMANDO QUEZADA A.
PEDRO AGUIRRE CERDA
PEDRO DAZA BRANTES
Casilla 2861. Morandé 432.

BERNARDINO LEIVA
Abogado. Bandera 526. x-9168-21-a

MANUEL MERINO E.
Arturo Prat 506. Estudio: Huérfanos 1235. Casilla 2407. Teléf. 2077

LORENZO MONTT
AMBROSIO MONTT WILMS
Compañía 1207.

ROBERTO DE PETRIS
Morandé 201. Teléf. 363. Casilla 4044, juicios civiles, criminales y de comercio. Asuntos de jurisdicción voluntaria. Alegatos de provincia. Consultas.

CARLOS A. RUIZ B.
Morandé 432.

HUBERTO SALGADO GALLARDO
Causas civiles, criminales alegatos Corte Suprema. Bandera 152 y Puerto San Antonio.

ENRIQUE TAGLE MORENO
GUSTAVO KALTWASSER DIAZ
Estudio: Huérfanos 1153. Casilla 855.

HUMBERTO TRUCCO
Oficina Ossandon. Huérfanos 1050.

ROBERTO URZUA PUELMA
Agustinas 1972.

LEOPOLDO URRUTIA
Banco Hipotecario de Chile de 11 a 12 Santa Rosa 128, de 14 a 18.

MEDICOS

Dr. LUIS AGUILAR
Cirugía, sífiles. Consultas: 13 a 15. San Isidro 229.

Dr. LEONIDAS AGUIRRE A.
Especialista enfermedades de niños y afecciones pulmonares. Consultas: 10 a 11 y 13.30 a 15.30. San Francisco 116.

Dr. AMARAL
Estudios en Europa, Partos, enfermedades señoras Catedral 1944.

Dr. ARNELLO
Cirugía. Anestesía general. Venéreas. Consultas: García Reyes 17, de 12 a 15. Hospital San Vicente 16-18.

Dra. ELVIRA ROSAS S.
Bandera 76.—Ausente hasta Marzo.

Dr. ALFREDO ALCAINO
Garganta, nariz, oído. Especialista Hospital Niños. Dieciocho 257, 14 a 17.

Dr. BISQUERTT
Vías urinarias, sífilis. Se trasladó a Moneda 859. 15 a 18. Casilla 2563

Dr. AMENABAR OSSA
Oculista, 14 años en Europa, 3 años médico director del Hospital de Ojos condado de Stafford (Inglaterra). Merced 424. De 13.30 16.

Dr. ARTURO BARRAZA A.
Vías urinarias, sífilis. Puente 557. De 15 a 18.

Dr. BUSTOS
Oculista. Vergara 134. Consultas 15 a 16. Teléfono 2204.

Dr. CARLOS BOLIVAR S.
Medicina general. Alameda 294. Consultas de 13 a 15.

Dr. BORQUEZ SILVA
Estudios Europa. Pulmón, Corazón, Estómago e intestinos. Rayos X. De 14 a 17, A. Prat 80. Teléf. 6019.

Dr. CASTRO OLIVEIRA
Garganta, nariz, oídos. Estado 62. De 15 a 18.

Dr. BRAGA CASTILLO
Rayos X. Merced 136. Teléfono 1393. Consultas: de 9 a 10 y de 13 a 16.

Dr. MANUEL CALVO MACKENNA
Médico del Pensionado de San Vicente. 13 a 15. Compañía 1509. Teléfono Inglés 596.

Dr. LEONIDAS CORONA T.
Laboratorio clínico. Delicias 863 (frente a Estado). Consultas de 16 a 18. Teléfono 2453.

ALVARO COBARRUBIAS P.
Cirugía y enfermedades de señoras Mártes, Juéves y Sabados, 14 a 16. Riquelme 124.

Dr. CIENFUEGOS
Enfermedades de niños. Consultas: 13 a 15. Serrano 81.

Dr. CORBALAN MELGAREJO
Moneda 1711. Medicina interna. Sífilis, (inyecciones venosas con un reciente arsenobenzol).

Dr. LEON CHONCHOL
Titulado en París. Medicina general. Piel, venéreas. Consultas 14 a 17. Santo Domingo 739.

Dr. W. E. COUTS
Estudios en Inglaterra. Consultas de 13 a 17. San Martín 372.

Dr. ENRIQUE DAVILA H.
Medicina interna. Consultas de 11 a 12. San Ignacio 243.

Dr. CARLOS DOREN N.
Cirugía, enfermedades de señoras. Delicias 174. Consultas 14 a 16.

Dr. RICARDO DONOSO
Estudios en Europa. Medicina interna, especialmente pulmón, corazóo. Agustinas 619.—13.30 a 15.30

Dr. CABEZON DIAZ
Enfermedades de niños. Ortopedia y Cirugía. Consultas: 13 a 16. Nataniel 142.

Dr. PAULINO DIAZ
Moneda 1963 — Teléfono 1178. Ausente hasta Marzo.

Dr. DIAZ VELASCO
Medicina interna. Niños, Sífilis, Consultas 13 a 16. Vergara 474.

Dr. EUGENIO DIAZ LIRA
Cirugía de niños y Ortopedia
Agustinas 1270. Teléfono 2285.

Dr. JULIO EASTMAN
Ausente hasta principios de Febrero.

Dr. ESPINA
Hasta el 24 de Febrero atenderá su consultorio solamente los días Lunes y Martes en Delicias 1228, a las 13.30.

Dr. FRANCISCO EDWARDS
Vías urinarias. Consultas de 14 a 16. Teatinos 14.

Dr. FERRADA ALEXANDRE
Piel - Sífiles- - urinarias. Compañía 1470. Casilla 2868. Consultas de 14 a 17. Ausente durante Enero y Febrero.

Dra. MARINA FUENZALIDA
Unicamente señoras y niños.—Consultas de 13 a 15. San Martín 41.

Dr. FUENZALIDA BRAVO
Profesor enfermedades niños. Merced 560. Teléfono 1721. 12.30 a 15.30.

Dr. ARTURO FRITZ
a 15.30 Teléfono 2637. Casilla 1571 Medicina general. Jefe Policlínica. Piel y Sífilis, 15 a 17. Huérfanos 1353.

Dr. LUIS GODOY H.
Cirugía y Anestesia general. Consultas: 13 a 15. Delicias 1367. Teléfono 2541.

Dra. JULIA E. GUTIERREZ C.
Partos, señoras, niños.—Delicias 471. Consultas 13 a 16. Ausente hasta Marzo.

Dr. GARCIA GUERRERO
Bandera 575. Consultas: 15 a 16. Teléfono número 9. (Santa Elena).

Dr. ERNESTO GREENE
Estudios Europa. Cirugía, Ginecología. Consultas 14 a 16. San Martín 509 esq. Catedral. Teléf. 2860.

Dr. ARISTIDES GONZALEZ C.
Prof. extraordinario de Obstetricia Partos, enfermedades señoras. Consultas: 13 a 15. Casilla 1551. Teléfono Inglés 2789. Huérfanos 628.

Dr. GARCIA COLLAO
Ojos, nariz, garganta, oídos. Estudios Europa. 13 a 16. Agustinas 1128.

Dr. ROBERTO JARAMILLO E.
Ejército 707. Teléfono 142. Parque.

Dr. JORGE HERRERA ROGER
Médico Hospital de Niños. Teléfono 2679. Delicias 2568. Consultas: 13 a 15.

Dr. ALEJANDRO INFANTE
Enfermedades de niños. Médico del Hospital de Niños San Luis. Consultas: 13 a 16. Delicias 353.

Dr. A. KORNER ANWANDTER
Estudios en E. U. Cirugía, Ortopedia. Consultas: 14 a 17. Santo Domingo 623.

Dr. ANDRES KOENIG
Hidroterapia científica, sistema Kneipp. Claras 549. 14 a 15.30.

Dr. ARMANDO LEON I.
Médico-cirujano. Catedral 1642 Consultas 13 a 15.

Dr. LEA-PLAZA
Enfermedades del sistema nervioso. Monjitas 308. 1.-15.

Dr. F. LANDA Z.
Médico de ciudad de Santiago. Rosas 1050. Teléfono 1003. Piel, partos, enfermedades de señoras. 12 a 16.

Dr. ITALO MARTINI Z.
Ojos, oídos, nariz y garganta. Delicias 227. Consultas 14 - 16.

Dr. JUAN MONTENEGRO
Enfermedades de niños. Compañía 1770. Teléfono 2120. Regresó.

Dr. MEYER
Ayudante Clínica Universitaria Prof Korner. Ginecología. Medicina interna. Especialmente enfermedades señoras. Puente 559. 12 1|2 a 15.

Dr. MOUAT S.
Ginecología-Partos. Ex-jefe de Clínica Ginecológica Dr. Korner. Se trasladó a Brasil 25. Consultas: 13-16.

Dr. AURELIO MORALES
Vías urinarias, Sífilis. Lira 21 17-19

Dr. MEZA OLVA
Estudios en Europa. Medicina interna. Especialmente pulmón, corazón, riñones, sífilis. Laboratorio Clínico. Consultas: 15-16. Dieciocho 263.

Dr. MONTERO
Prof de dermatología, sifilografía. Piel, Sífilis, génito urinarias. Prat 309.

PROFESOR MUJICA
Oculista. Recoleta 868. Consultas.

BASILIO MUÑOZ P.
Médico cirujano. Consultas de 15 a 16 horas. Catedral 1588.

Dr. LUIS MIRANDA O.
Santo Domingo 2959. Consultas de 13 a 15.

Dr. MORAGA FUENZALIDA
Medicini y cirujía de niños. Cochrane 118. Teléfono 2804. 13-15.

CORA MAYERS G.
Médico Cirujano. Niños y señoras; consultas de 16 a 18. Compañía 1607.

Dr. AURELIANO OYARZUN
Medicina general. Consultas 13-15. Santo Domingo 1254.

Dr. OTTO PHILIPPI
Enfermedades de niños. Santo Domingo 320, esq. San Antonio. Consultas 13-15. Teléfono 2415.

Dr. F. PUGA BORNE
Delicias 1039. Consultas: de 14-17.

Dr. RICARDO PERALTA G.
Cirugía general, especialmente de niños. Claras 471.

PROFESOR PARDO
Cirugía y enfermedades de señoras. Consultas: de 14-16. Ejército 119.

Dr. PRUNES
Estudios en Europa. Jefe de Clínica. Piel. Sífilis. Venéreas. Merced 490. Casilla 2894.

Dr. DAVID PULIDO I.
Enfermedades de niños. Santo Domingo 1646. Consultas: Independencia 287. 13 1|2 a 16 1|2. Teléfono 2152.

Dra. ERNESTINA PEREZ
Se trasladó a Compañía 1282, casi esquina de Teatinos. Consultas de 14-17.

Dr. QUIROGA
Puente 559. Consultas 16 a 18. Teléfono 277.

Dr. L. QUINTEROS ENCINA
Médico legista. Cirugía. Partos. 13-15. Alaméda 239.

Dr. FERNANDO ROMERO AGUIRRE
Partos. Enfermedades señoras. Cirugía. Catedral 2429.

Dr. FERRER
Enfermedades internas adultos, niños. Tratamiento especial del asma. Delicias 1234. De 13 a 15.

Dr. NACIANCENO ROMERO
Laboratorio Clínico. Puente 559. Consultas: 17 a 19.

Dr. JOEL RODRIGUEZ P.
Estudios en Europa. Medicina interna, especialmente estómago, intestinos. Rayos X. Consultas 14-16 Claras 431.

Dr. EDUARDO DE RAMON
Cirugía, enfermedades de señoras. Consultas: 13-15. Maestranza 340.

Dr. F. RAYO RIQUELME
Cirugía, ginecología. Sífilis.— Lira 268.. Lúnes, Miércoles, Viérnes, 13-15. Mártes, Juéves, Sábado, 17-18

Dr. SUAREZ ALVAREZ
Regresó
Especialmente afecciones de la vista. Agustinas 853. Consultas: 13-15

Dr. SANTANDER
Medicina interna, estómago, intestinos, Rayos X. Moneda 821. De 13-15.

Dr. RAMON SILVA LEON
Enfermedades de señoras y partos. Catedral 1611. Ausente hasta Marzo.

Dr. OSVALDO SALAS C.
Catedral 2531. Medicina de adultos y niños. Sífilis. Consultas: 13-16. Teléfono 2791.

Dr. STUARDO
Estudios Europa. Enfermedades niños. Consultas: 13 - 16. Agustinas 1684.

Dr. CARLOS A. SOMMERS
Consultas: 13-15. Agustinas 1876.

J. SCHWARZENBERG L.
Enfermedades de niños. Consultas de 13-15, excepto Jueves y Sabado San Antonio 275. Teléfono Inglés 1344.

Dr. TORRES TORRES
Jefe Clínica Prof. Korner. Enfermedades señora, cirugía. Catedral 1240. De 15 1|2 a 17.

Dr. VILLALON
Oculista. Enfermedades de la vista. Estudios en Europa. Domicilio y consultorio, Santo Domingo 606. Consultas: 13-15.30.

Dr. G. E. VIDAL S.
Consultas: 14-16. Delicias 2646.

SIFILIS Y VENEREAS
Dr. Grohnert B. Consultas: 14 a 17 Moneda 1592.

Dr. VARGAS SALCEDO
Cirujano. Consultas: 14-16. Teatinos 354. Teléfono 1060.

Dr. P. VALENZUELA L.
Cirugía general, Ginecología. Consultas 13-15, menos los Viérnes. Catedral 2092.

Dr. A. VALENZUELA R.
Estudios en Europa. Tratamiento sin drogas. Cultura física.. Medicación natural. Santo Domingo 843. Consultas: 14-16.

Dr. WIREN
Oídos nariz, garganta, Claras 471. 2-4 Policlínica, 8 1|2—11 A.M. Sólo para enfermos escasos recursos.

Dr. WAUCH
606 | Medicina interna, venéreas, sí-
914 | filis. Reacción Wassermann, Consultas: 14-16. Catedral No. 1988

Dr. ZUNIGA C.
Partos, Enfermedades de señoras. Jefe Clínica Obstetricia. Avenida España 472. Consultas 13-15. Teléfono 111. Parque.

DENTISTAS

VICTORINO ALONSO
Dentista. Estudios en Philadelphia. Moneda 1164.

MAURICIO M. BALTIANSKY
Dentista. Cirugía dental. Enfermedades de la boca.—Arturo Prat 935.

Dr. BAHAMONDE INZUNZA
Dentista. Ex-ayudante Clínica Escuela Dental. Extracciones complicadas indoloras. Huérfanos 1353. Ausente

GUSTAVO CERDA LOPEZ
EDUARDO GOMEZ
Clínica dental. Consultas: 15-19. Arturo Prat 1548.

F. CASTRO J.
Dentista. Ayudante Escuela D... Especialidad Puentes Coronas. Estado 250.

CLODOMIRO CONTRERAS
Ayudante Clínica Operatoria Escuela Dental. Maestranza 249. Consultas: de 13 a 15.

J. A. CASTRO OLIVEIRA
R. CASTRO OLIVEIRA
Estado 62.

FORTUNATO ENCINA
Dentista. Trabajos rápidos y eficientes. Agustinas 849.

Dr. A. JAIME GONZALEZ
Cirujano dentista. Agustinas 9 a 11 de 9-12 y 14-18.

EDUARDO HOLSTEIN
Catedral 1787. Consultas: 9 a 11

MUÑOZ LOBOS Hnos.
Extracciones sin dolor, sonmoformo; puentes, honorarios módicos. San Diego 307-448.

PEDRO A. MENDEZ
Estudios en Estados Unidos y Europa. San Antonio 451.

Dr. LUIS PELLISA C.
Especialidad puentes coronas y planchas. Se trasladó Agustinas ... Casilla 775.

Dra. ELVIRA ROSAS S.
Bandera 76.

J. CAMARGO SANGINES
Consultas de 14 a 17. Carmen ...

FELIX VASSI R.
Puentes, coronas, extracciones sin dolor. Ayudante Escuela Dental. Delicias 868.

ALEJANDRO VALENZUELA
Compañía 1781. Ayudante Escuela Dental. Especialidad extracciones comnoformo.

INGENIEROS

ALBERTO LARENAS F.
Ingeniero. Claras 162. Casilla ...

OFICINA TECNICA
Lorenzo Claro Lastarria, Ing. Morandé 235. Teléf. 1963. Cas...

ARQUITECTOS

EDUARDO TASSO
Construcciones, transformaciones, reparaciones. Honorarios 8 o/o. Planos, presupuestos.—Agustinas ...

CORREDORES

LUIS RAMIREZ SANZ Y
AUGUSTO OVALLE CASTILLO
Bandera 51-55. Teléf. Ing. 2511

MATRONAS

LUZ A. DE BUSCHLOH
Matrona. Asistencia toda hora. Manuel Montt 2855.

CELIA CASTILLO
Matrona Ginecologista. Clínica privada. Atiende llamados fuera de Santiago.—G. Americana 32.

RITA COSTA DE SANCHEZ
Matrona. Trasladóse Huérfanos 2428.

CONSULTORIO DE OBSTETRICIA
Exámenes y partos. Recibe enfermas. Sotomayor 16.

CLINICA
Ana G. Vargas Barrera. Recibe para enfermedades, señoras. Pensionistas. Cochrane 985.

CLINICA PRIVADA DE OBSTETRICIA
Señora Reyes. Matrona Ginecologista. Estudios últimos. Dormitorios higiénicos. Establecimiento montado según los últimos adelantos. Atendido por dos cirujanos especialistas. Recibo enfermas de todas partes del país. Curaciones internas. Partos indoloros, absoluta seguridad. Precios módicos. Consultas gratis. Esmeralda 636.

MARIA KEMMER v. DE C.
Matrona. Recibe enfermas de provincias. Sazie 1954. C. 17, de 13-

"PENSIONADO MURFFI"
Parto pensión $ 40. Atención especial a domicilio. Curación flores blancas. Examen gratis. Pago vencido. Sn Diego 360.

MERCEDES ROJAS
San Diego 932. ecibe enfermas a cualquier tiempo. Consultas privadas, precios módicos.

CARMELA TORO G.
Pensionistas. Atiende toda hora. Chacabuco 662.

VARIOS

CONSULTORIO FEMENINO DE CULTURA FISICA
Vello.—Extracción segura por señoritas competentes bajo vigilancia médico. Masaje, gimnasia, hidroterapia, electricidad, etc.—Trátanse niños mal desarrollados, anemias, raquitiques, reumatismo, obesidad, enfermedades respiratorias, digestivas, defectos pecho, columna vertebral, cara, como cutis seco o grasoso, espinillas, lunares, cicatrices, etc. Masaje de belleza, manual y eléctrico. Santo Domingo 848, entre 21 de Mayo y San Antonio.

INSTITUTO TAQUIGRAFICO PITTMAN
Bandera 84, Santiago, oficina 1
Enseña taquigrafía comercial en inglés y castellano. Traducciones.

Masajes MEDICO CIENTIFICO
S. A. Hayashi, médico masajista. Estudios Tokio. Enfermedades articulares, musculares, reumatismo, ciática, tiquez, parálisis, 2-4. Claras 49.

MASAJISTA TITULADA
Atiende enfermos. Santa Victoria 362.

Sección Valparaíso

ABOGADOS

GUILLERMO AZOCAR ALVAREZ
MIGUEL AYLWIN C.
Serrano 238. Teléfono 1588.

MAN. BARROS CASTAÑON, Enr.
BARROS CASTAÑON
Serrano 101. Casilla 179.

C. BORDEU ALEMPARTE
Estudio de don Pedro N. Pineda. Blanco 917. Valparaíso.

AURELIO CRUZAT
Abogado y procurador del número. Estudio: Prat 72.

ANIBAL CRUZAT O.
Abogado. Prat 72. Casilla 1298.

FERNANDO GANDARA P.
Abogado. Agente General de "La Nación" en Valparaíso. Cochrane 893. Casilla 689.

CARLOS NIETO
Abogado. Serrano 725. Tel. 1422.

PEDRO N. PINEDA
PEDRO PINEDA RIOS
JOSE M. RIOS ARIAS
Abogados.— Valparaíso, Blanco 917. Casilla 1163. Teléfono 1288.

GUILLERMO RIVERA C.,
GUSTAVO RIVERA BAEZA
Calle Serrano 173. Valparaíso.

OCTAVIO SEÑORET S.
Calle Prat 159. Teléfono Ing. 2118

ENRIQUE A. SKINNER
Prat 109. Teléfono Inglés 889. Nacional 112.

AGENTES Y EMBARCADORES DE ADUANA

ARMANDO CHAPARRO V.
Casilla 663. Teléfono Inglés 635. Serrano 184.

PEDRO SANTIBAÑEZ G.
Serrano 69. Teléfono C. T. C. 2. Casilla 200. Valparaíso.

CORREDORES

GUILLERMO ARNOLD
Vende chalets, terrenos, fundos. Arrienda casas amobladas. Viña del Mar, Alvarez 730. Valparaíso. Prat 60

ROBLE PELLIN
en 2x6 - 2x8 - 2x10 - 3x10 - 6x6 y 8x8x6 metros
OFRECEMOS puesto sobre carro cualquiera estación
en 2x4 - 2x6 - 2x8 - 2x10 - 1x10 - 4x4 - 4x6
y 6x6x4 1|2-5 y 6 varas
Despachos rápidos con carros propios
ALONSO Y DIEZ
Delicias 2827 SANTIAGO | Casilla 43 PITRUFQUEN

LA FIEBRE AFTOSA (EPIZOOTIA)
Radicalmente curada por el
AFTOSANOL
OFRECEMOS PRUEBAS POSITIVAS A LOS AGRICULTORES
EL AFTOSANOL es el más poderoso desinfectante y curativo conocido
Su empleo es sumamente práctico y barato. Basta pincelar las partes afectadas. Con un frasco se curan más de veinte animales. No hay heridas, mataduras, ni INFECCIONES, por más rebeldes que sean, que resistan al AFTOSANOL.
Pida hoy mismo prospecto a los Agentes exclusivos
DE FERARY y Cía.
SANTIAGO. Casilla 3686, calle la Bolsa, Portal Nueva York 51
OFERTA ESPECIAL y LIMITADA. — Para dar a conocer el AFTOSANOL remitiremos a la vuelta de correo por la suma de $ 26, encomienda con dos litros de AFTOSANOL.
4746-26 A

DEPORTES

Deportes, disciplina y Patria

La muerte ha hecho en Europa una siega como no la había hecho nunca en los pasados siglos. Un país que resiste durante cuatro años los más tremendos combates que registra la historia, se refleja como el resultado de una espléndida disciplina. Aquí en Chile reina una paz profunda; pero las noticias que llegan del Viejo Mundo no son sino un aviso para los deportistas y de los cuales debemos aprovecharnos en beneficio propio.

Sin buscar la causa de aquella tremenda conmoción, debemos solamente aprovechar las lecciones que nos sugiere. Por todas partes no vemos sino el triunfo de la disciplina como la base de la constitución de los ejércitos sobre los cuales descansa el porvenir del país. Perdida ésta, todo el poder se derrumba y las ruinas sólo imperan donde se levantaban los más grandiosos monumentos.

¿Qué es el deporte? Es también una verdadera guerra, pero sin el silbido de las balas ni el estampido del cañón; pero sí con el estímulo de vencer. No entran ni el odio ni el rencor sino la emulación de ser el mejor entre los mejores; lo que constituye la divisa del verdadero deportista. Nó resuena en este caso esa música guerrera que enardece a los combatientes, sino las dianas alegres que entusiasman a los campeones.

El deporte es indispensable a todo pueblo culto, a todo pueblo que tiene conciencia de lo que es y de lo que puede llegar a ser en el concepto de las naciones. Practicado en debidas condiciones, llega a formar la base inconmovible de una disciplina general, que es el reflejo de la constitución de un pueblo, y considerando su importancia enorme como factor educativo general, debe practicarse en todas partes, desde la escuela a la Universidad, desde el campo a la ciudad.

Para ello es indispensable, en primer lugar, tener una disciplina, es decir, aprender a obedecer, porque es necesario sacrificar su propia individualidad en beneficio del mejor provecho. La disciplina es un factor de vital importancia y la experiencia actual nos está demostrando cuán cierto es ésto. No solamente consiste en obedecer a un jefe responsable, sino que tenemos la obligación de aportar todo nuestro contingente personal. En este sentido debemos sacrificar mucha parte de nuestros gustos, nuestras comodidades y regalías, en una palabra, del confort a que pudiéramos estar acostumbrados; debemos moderar nuestras inclinaciones, sacrificar un poco nuestra voluntad y mantener siempre fija la idea del triunfo y constante siempre el deseo de ser el primero.

Esto nos ayudará en nuestro trabajo, nos alentará para entrar en la lucha, nos dará confianza en la victoria y conquistaremos nuevos lauros para la patria en recompensa de la protección que nos presta, cubriéndonos con el amplio manto de su libertad y protejiéndonos con el poder de sus sabias instituciones.

Todo esto debemos tener presente ahora que se acerca la fecha del torneo en Montevideo, donde esperamos y debemos procurar, obtener otra vez un triunfo brillante en favor de nuestro sin igual tricolor. Demostremos por segunda vez la supremacía del vigor de la raza chilena.

El deporte significa salud, fuerza, valor, patriotismo, conciencia del deber, y todo esto se resume en el amor a la patria, que es el ideal de todo buen ciudadano y el patrimonio de cada chileno.

Preparémonos, pues, para representar dignamente a Chile en el próximo torneo, paseemos triunfante su pabellón por las pistas extranjeras, inscribamos su nombre en la lista de los pueblos fuertes y vigorosos, hagámosle ocupar el lugar que le corresponde en la escala de las naciones y traigámosle nuevos laureles como ofrenda del triunfo de sus hijos que han ido a luchar por su engrandecimiento, que han ido a realzar la hermosura de su bandera, que han ido a hacer más brillante el esplendor de su estrella solitaria.

FOOTBALL

ASOCIACION DE FOOTBALL FEMENINA.—En conformidad a un acuerdo que se tomó el Domingo último en el campeonato organizado por el "Delicias del Sport", se cita a una reunión de delegados que tendrá lugar mañana Domingo 25 en Rosas 1216.

El directorio de la "Flor de Chile", entusiastamente empeñado en que se forme la institución que ha de dirigir al football femenino en la capital, dentro del mayor orden, disciplina y moralidad, invita a todos los clubs hasta ahora organizados, especialmente al "Delicias del Sport", "Estrella de Chile", "Flor del Sport", "Progreso Femenino", "Bélgica Star", "Unión Teatral", "Iturria y Araneta" y "Juan Jorquera". Hora, a las 10 A. M.

TRICOLOR ROYAL v. ATLETICO ROYAL DE NOS.—Se ha concertado un amistoso entre estos equipos, el que se jugará mañana en el vecino pueblo de Nos, en la cancha que posee el último de los nombrados en los Bajos de San Agustín.

Los jugadores del cuadro de la capital partirán en el tren que sale de la Estación Central a las 11.50 horas.

THE AMERICAN SHOE INFANTIL I versus ALIANZA I DE LA CISTERNA.—Como preliminar de la definición del campeonato femenino, jugarán estos equipos un amistoso desempate en la cancha de la Comercial, mañana, a las 15 horas.

LIVERPOOL INFANTIL I versus FABRICA NACIONAL DE PAÑOS INFANTIL I F. C.—Mañana, en la cancha que posee el segundo de los nombrados se llevará a efecto este amistoso.

Como preliminar jugarán la definición del campeonato interno los equipos Adasme versus equipo Orellana, a las 15.30 horas.

BORGOÑO F. C.—Mañana se efectuará el lunch ofrecido por esta institución en celebración de su 11.o aniversario.

La fiesta se ejecutará en una quinta de los alrededores de Santiago.

La cuota ha sido fijada en 8 pesos para los socios y 5 pesos para los adherentes y podrá ser cubierta hasta esta noche en Borgoño 1427.

UNION SAN EUGENIO F. C. — Como está anunciado, mañana se efectuará en el vecino pueblo de San Bernardo la partida entre el San Eugenio y el Luis Acevedo de ese pueblo.

El San Eugenio partirá de ésta por el tren que sale a las 14.40, por lo cual se ruega a los socios del San Eugenio asistan a la hora anunciada.

EL PENECA F. C. II con INDEPENDENCIA INFANTIL I.—Mañana, a las 9.30 horas se jugará este amistoso en la cancha de la Comercial.

SPORTIVO ECUADOR F. C. con SPORTIVO NACIONAL F. C.—Mañana, a las 16 1|2 horas, se jugará un amistoso entre los clubs nombrados en la cancha del Sportivo Ecuador, Blanco Garcés número 60.

ATLETICO CAMILO HENRIQUEZ versus MILAN DE PEÑAFLOR. — Mañana partirán los socios del club local en el tren de 8 horas de la Estación Alameda hacia el vecino pueblo de Peñaflor para jugar este amistoso.

AMBERES VERSUS LONQUEN NATIONAL DE SANTA ANA.—Este encuentro se efectuará mañana a las 15 horas en la cancha que posee el segundo de los nombrados, en el pueblo de Lonquén. El equipo y acompañantes partirán en el tren de 8 horas.

CICLISMO

UNION CICLISTA DE CHILE.— Esta institución en su última sesión acordó:

Prestar su apoyo a las carreras que organiza el Centro Yungay.

Comisionar al secretario, don F. Donoso Espinosa, para que en compañía del señor Emilio González formen el comité directivo de estas carreras.

Castigar por un año de suspensión al corredor Feliciano Pérez, en vista del incidente que promovió en el último torneo llevado a efecto por el C. C. Mundial.

Autorizar a este Club para que, como base de sus dos carreras que quedaron sin definirse, organice otro torneo, pero, sí, siempre que se ciña al calendario elaborado por la Unión.

Nombrar pro-secretario al señor Emilio González en reemplazo de don Luis Godoy, que renunció.

Además, se acordó dar un voto de aplauso al presidente por sus gestiones que tan feliz término tuvieron; al solucionar satisfactoriamente una mala atmósfera que por asuntos baladíes se había formado entre dos clubs pertenecientes a esta corporación.

Y rogar por intermedio de la prensa a los clubs afiliados a la Unión, pidan éstos a sus corredores sus respectivas libretas y se sirvan mandarlas a la secretaría con el objeto de ponerlas al día y dar así estricto cumplimiento a los reglamentos vigentes.

CLU BCICLISTA INTERNACIONAL CONDOR. — Cita a excursión para el Domingo próximo a una quinta del Cerro Navia. Punto de partida: estatua de San Martín, a las 7 horas.

ATLETISMO

El "record" mundial del kilómetro.—Según informaciones que llegan de París, la noticia de que el campeón sueco A. Bollin, en una carrera del kilómetro recientemente disputada, había batido el "record" mundial de la distancia, ha sido confirmada. Esa prueba se desarrolló sobre la pista del estado de Estocolmo, participando, además de Bollin, Melen y Sundblandd, porque desgraciadamente, el velocísimo Zander y el actual detentor Lundgren a último momento no pudieron participar por varias razones.

La lucha fué intensa y muy interesante; Bollin marchó a la cabeza del principio hasta el fin. En los primeros 100 metros empleó 58 segundos y en los 800, 1 minuto 58 1|2 segundos. Los últimos 200 metros fueron cubiertos en 30 segundos 6.10, y este formidable repunte final permitió a Bollin señalar el extraordinario tiempo de 2 minutos, 29 segundos 1|10 sobre el kilómetro. Melén, que hizo esfuerzos sobrehumanos por batir a su adversario, empleó 2 minutos, 32 segundos 3|10.

La distancia de 1.000 metros no es muy común entre las carreras internacionales. En el año 1908, durante las eliminatorias para las olimpiadas de Londres, desarrolladas sobre la plaza de Siena, en Roma, el italiano Emilio Lunghi recorrió la distancia en 2 minutos 31 segundos, estableciendo un importante "record" mundial. En Febrero de 1913, durante los juegos olímpicos de Berlín, el alemán Lohman empleó 2 minutos, 32 segundos 8|10 en recorrer los 1.000 metros, pero el 22 de Junio del mismo año, su compatriota Mickler, muerto luego en la guerra, cubrió la distancia en 2 minutos, 32 segundos y tres décimos.

Sin embargo, este tiempo no duró mucho, puesto que el finlandés Suttilla cubrió en seguida el kilómetro en 2 minutos, 31 segundos 2.10. Esta hermosa performance no logró batir a la de Lunghi, que se mantuvo hasta este año, no obstante que en 1916, en una reunión expresamente organizada, Zander y Bollon, batiendo al campeón olímpico Meredith, por poco no consiguieron mejorar la de Lunghi.

El 3 de Septiembre del pasado año, el sueco Lundgren, en Malmoe, igualaba el tiempo establecido por Lunghi. Entre los perdedores se hallaba también Bollin, quien no tardó en tomarse la "revancha", y, por consiguiente el "record" del primero, no duró más que 19 días.

Los competentes, sin embargo sostienen que los dos suecos antes citados, juntamente con Zander, son campeones de clase tal, que todavía podrán bajar en algún segundo el tiempo ahora establecido. El "record" de Bollin está oficialmente reconocido en Suecia. En Francia todavía no.

EXCURSIONISMO

CUERPO DE EXCURSIONISTAS LOS PIRINEOS.—Cita a junta general para hoy a las 21 1|2 horas en su secretaría San Diego 407.

Importantes asuntos por despachar reclaman la asistencia de todos los directores y socios activos.

TIRO AL BLANCO

CENTRO SPORTIVO M. RODRIGUEZ.— Cita para el Domingo 26 del presente, a las 10 1|2 horas en el Polígono Nacional para llevar a efecto el concurso de tiro al blanco en el cual se disputarán algunos premios obsequiados por el señor A. Blanco.

CLUB NACIONAL DE TIRO AL BLANCO.— El concurso de tiro proestandarte ofrecido por el señor Harald Kuts Ekwall con el fin de colectar fondos, principiará mañana Domingo. Podrán tomar parte todos aunque no sean socios del club de tiro al blanco.

Los campeones de concursos internacionales darán un 8.o de ventaja a los aficionados o tiradores sin premios y un 3.o a los tiradores con premios nacionales. Estos últimos darán a los anteriores un 5.o de ventaja.

CITACIONES

Tomás Edison Infantil.— Junta general para hoy a las 19 horas en Huemul 1672.

Angamos F. C.— Junta general para hoy a las 20 1|4 horas en la casa del vice-presidente, Lira N.o 803.

Independencia F. C.— Junta general para hoy 25 a las 20.30, en Echazarreta 761.

Infantil Cifuentes F. C.— Junta general hoy a las 21 horas, en M. de Rosas 3431, y jugadores y reservas del primer team para mañana a las 16 horas, en la cancha del 1.o de Mayo (Parque Cousiño).

Liverpool F. C.— Junta general para mañana Domingo a las 15 horas en Avenida Valdivieso N.o 58, con el fin de elegir el Directorio para el presente año.

Capitán Scott F. C.— Junta general para hoy a las 20 1|2 horas, en Camilo Henríquez 567.

Borgoño F. C.— Junta general para hoy a las 21 horas en su secretaría, a fin de tomar los últimos acuerdos relacionados con la fiesta de mañana.

Tricolor Royal F. C.— Junta general para hoy a las 21 horas en Andes 2862, y jugadores para mañana a las 11 1|2 horas en la Estación Central.

Maestranza Eléctrica F. C.—Junta general para hoy a las 20 1|2 horas en su secretaría, Brasil 853.

CITAN A JUGAR:

General Bulnes F. C.— Jugadores del 1 y 11 para mañana 26 a las 15 horas, en la Garita del Mapocho, para dirigirse a la cancha del Maestranza Atlético, a jugar la partida final con el Coquimbo F. C.

Liverpool Infantil F. C.— Jugadores del 1.o A, 1.o B y 11 A para mañana a las 13.30 horas en su secretaría, con el objeto de dirigirse a jugar con el Fábrica Nacional de Paños F. C.

El Peneca F. C.— Jugadores para mañana a las 8 1|2 horas, en la garita Mapocho.

BOX

LA GRAN PELEA DE ESTA NOCHE.— Sánchez-Campis pelearán 15 vueltas.— El jurado.— Después de varias semanas, en que nuestros aficionados han debido aceptar las dificultades habidas entre el Círculo de Periodistas y la Federación de Box, subirán esta noche al ring del Independencia, los boxeadores Manuel Sánchez, campeón suramericano, y Luis Campis, excelente boxeador español.

En pocas ocasiones se ha notado en nuestros círculos boxeriles una mayor animación por concurrir a un torneo pugilístico, que el que reina por asistir esta noche al encuentro Sánchez-Campis.

Sánchez, el vencedor de cuanto hombre de su peso ha visitado Chile, está como en sus mejores días y ha seguido un riguroso entrenamiento, que lo permitirá desarrollar todas sus energías frente al español Campis, boxeador éste, que demostró en su presentación oficial ser un temible rival de nuestro gran peso liviano.

Hemos conversado con don Felipe Zúñiga, distinguido manager de Campis, y nos ha expresado que cree en un posible triunfo del vasco, asegurándonos que Campis es después de Lenevé, el mejor hombre que ha tenido al frente el campeón Sánchez.

Por nuestra parte nos inclinamos en favor de Sánchez, que vemos en él al mejor hombre de los pesos livianos suramericano.

El preliminar está a cargo del peso gallo Carlos Donoso y Humberto Oros. Será a diez vueltas.

La Federación de Box, que controlará este encuentro, ha nombrado el siguiente jurado:

Comisión municipal: señores Ernesto Clark, Gmo. Matte y Alfredo Vergara. Réferee, señor Ventura Debezzi. Jueces asesores: señores Benjamín Tallmann y Armando Palacios. Cronometradores: señores Felipe Geisse y Ernesto Echeverría. Médicos asistentes: doctor Castañeda I., doctor Luis Aguilar. Anunciador oficial: señor Jorge Fernández M. Interventor de boletería: señor José Luis Villalón.

TURF

VALPARAISO SPORTING CLUB

LOS TRABAJOS DE AYER

Pista de arena

—Le Rhone, conducido por H. Michaels, pasó una vuelta fuerte en 2 2|5.

—Titanic, piloteado por A. Molina, trabajó una vuelta y 600 metros en 2 42 2|5, en los últimos 1,000 metros fué acompañado por Romanoff, marcando 2 2|5 en la primera vuelta, llegando iguales.

—Old, con la monta de P. Rebolledo, movió 800 metros en 52 2|5, completó la vuelta suave y repitió igual distancia en 50 3|5.

—Bishop, manejado por un aprendiz, cotejó fuerte una vuelta en 2.2.

—Herculano, dirigido por un aprendiz, pasó 1,000 metros en 1,7, después de un largo descanso repitió 1,400 metros en 1 33 3|5.

—Last, montado por un aprendiz, se floreó 1,200 metros al correrón en 1.21 1|5.

—Cuncumén, montado por un aprendiz, y Queñe por G. Adasme, trabajaron 1,600 metros en 1.47 1|5, ganando Cuncumén por medio cuerpo.

—Aceituna, manejada por un aprendiz, y Gladstone por A. Silva, pasaron 600 metros fuerte en 37, llegando iguales.

—Declaración, con la monta de J. Osorio, movió 600 metros fuerte en 36.

—Hachazo, montado por un aprendiz, movió 400 metros en 24 2|5.

—Minx, manejado por P. Rebolledo, largó a voluntad 1,400 metros en 1.34.

—Pisanella, conducida por un aprendiz, movió 400 metros fuerte en 24 2|5.

—Grano de Oro, montado por un aprendiz, se floreó al carrerón 1,400 metros en 1.41 2|5.

—Apoquindo, conducido por A. Silva, pasó a voluntad 1,000 metros en 1.10 2|5, y repitió igual distancia en 1.6 1|5, esta vez acompañado por Cadorna, llegando iguales. Cadorna no fué exigido.

—Coronis, manejada por R. Cerda, largó 1,000 metros fuerte en 1.4.

—Fabia, montada por un aprendiz, pasó una vuelte fuerte en 2.2 2|5.

—Mrs. Joe, montada por J. Osorio, movió 600 metros fuerte en 36, después de un largo descanso repitió 400 metros en 24.

—Tirteo, montado por H. Ramírez, y Donetta manejada por un aprendiz, pasaron al carrerón 1,400 metros en 1.39, llegando iguales.

—Jimmy y Gorrión, montados por aprendices, movieron 600 metros en 38 3|5, llegando iguales.

—Amurat, montada por A. Silva, pasó 1,000 metros a voluntad en 1.8 2|5, después de un descanso repitió la misma distancia en 1.5.

—Vístula, manejada por E. Solís, pasó 1,400 metros en 1.33.

—Rex White, montado por A. Molina, movió 400 metros en 24, completó la vuelta suave, repitió igual distancia en 25.

—Puntete, con la monta de J. Salfate e Indiano por F. Muñoz, largaron 1,000 metros en 1.4 3|5, ganando Indiano por medio cuerpo, el que siguió hasta completar la vuelta fuerte en 2.1 2|5. Puntete no fué exigido en ningún momento.

—Cachiyuyo, montado por un aprendiz, movió 600 metros en 37 3|5, después de un descanso repitió la misma distancia en 36 1|5.

—Quelén, piloteado por un aprendiz, atropelló 1,000 metros en 1.4 tres quintos.

—Orcajo, con la monta de un aprendiz, largó 1,000 metros en 1.5 3|5.

—Silver Lassie, montada por un aprendiz, movió 600 metros en 38, después de un descanso repitió igual distancia en 39.

—Piragua, manejada por un aprendiz, cotejó fuerte 1,000 metros en 1.4.

—Galana, montada por A. Molina, movió 600 metros en 37 3|5.

—Gracia, montada por un aprendiz, y Feudal por E. Solís, pasaron 800 metros en 50, llegando iguales.

—Cardenal, piloteado por J. Osorio, movió 600 metros en 37, después de un descanso repitió 1,000 metros en 1.8 3|5.

—Fernet, dirigido por P. P. Quezada, trabajó una vuelta fuerte en 1.59 3|5, en los primeros 1,000 metros lo acompañó Baldramina.

—Colliguay, montado por aprendiz, movió 400 metros, en 25 2|5, después de un descanso repitió igual distancia en 25 1|5.

—Fé, manejada por H. Ramírez, largó 600 metros en 37.

—Embrollona, por H. Michaels, pasó 1,400 metros al correrón.

—Campiegne, por aprendiz, movió 1,000 metros en 1.4.

—Guignol, montado por J. Salfate, cotejó 400 metros en 25 1|5.

—Simplicie, montada por aprendiz, pasó al carrerón 1,000 metros en 1.8 3|5.

—Lord Mery, montado por aprendiz, y Mala Noticia por E. Solís, movieron 600 metros fuerte en 38, llegando iguales.

—Bretaña y Platón, conducidos por aprendices, largaron 1,200 metros en 1.19, ganando Bretaña por dos cuerpos.

—Cárpatos montado por aprendiz, movió 400 metros, fuerte en 25.

NOTICIAS DIVERSAS

Sociedad de Empleados de la Sección Apuestas Mutuas del Club Hípico de Santiago

En sesión ordinaria celebrada por el Directorio de esta Sociedad, con fecha 14 del presente, se acordó, entre otros asuntos, suspender hasta el primer Domingo de Abril próximo, el pago de las cuotas correspondientes el mes de Diciembre próximo pasado para los empleados a quienes no se alcanzó a cobrarles en las últimas carreras de dicho mes y que quedaron cesantes durante la temporada hípica de Viña del Mar.

Sociabilidad obrera

GUILLERMO BENAVIDES GOMEZ.— Ha fallecido en esta ciudad el estimable obrero don Guillermo Benavides Gómez, que durante veinti dos años sirvió en los talleres eléctricos de los Ferrocarriles del Estado, con honradez, abnegación y constancia.

Muere el señor Benavides en una edad joven, en que las esperanzas de la vida tienen en el corazón toda su fecunda agitación y cariño.

Deja una esposa y cuatro chiquitines que hoy deploran junto a su anciana madre, su prematuro e inesperado desaparecimiento.

En la tarde del Miércoles se efectuaron sus funerales, a los que asistieron numerosa concurrencia de amigos y compañeros de Maestranza del Estado y fábricas particulares.

A la familia del querido amigo, deseámosle conformidad y le enviamos nuestros sentimientos de pesar.— **Guillermo Vargas Lobos. — Carlos Valdivia Castro.**

Academia Estrella del Mar.— Mañana Domingo 26, a las 21.30, se llevará a efecto un baile social en honor del nuevo directorio.

Local: San Pablo 1276.

Estudiantina La Unión.— Hoy Sábado velada literario-musical en celebración de su 15.o aniversario social, en el teatro de la Sociedad Comerciantes del Mercado Central, Andrés Bello 951, a las 21 horas.

Academia de Baile Luis A. Acevedo.— Hoy Sábado a las 21 horas tertulia.

Mañana Domingo dos fiestas, matinée a las 16 3|4 horas en honor de La Democracia; nocturna a las 21 y media horas, baile familiar.

Centro Académico Honor y Amistad.— Esta noche se efectuará la tertulia familiar que ha organizado esta institución entre todos sus asociados y relaciones.

Se invita a las instituciones del barrio.

Local: Chacabuco N.o 14-A (altos).

Sociedad Comerciantes del Mercado Central.— En la sesión de directorio última se nombró la siguiente comisión sanitaria:

Luis Pino, Andrés Bello 912; Ramón Espinosa, San Pablo 1048; Benjamín Barrios, Mercado Central; Octavio Toro, Mercado Central, Silverio Caro, Vega Central; Elías Basualto, Vega Central.

La celebración del aniversario se efectuará el 2 de Febrero con una sesión solemne y un banquete en el Hotel Magestic.

Fueron aceptados como socios los señores: Felipe Chamy Namur y Fidel Albarran.

Federación Obrera de Chile.—Consejo N.o 1.— Bascuñán 542.— Cítase a junta general para el Domingo 26 a las 9 horas.

Centro Recreativo La Ilustración. — Bascuñán 542. — Como hemos anunciado hoy Sábado 25 se efectuará la fiesta de la Federación Femenina. Se ha preparado un bonito programa literario musical.

Invitamos a la academia La Santiago, Centro Recreativo Luz y Progreso, Honor y Amistad, La Democracia y al Centro Académico La Luz del Consejo y demás relaciones sociales.

Federación Femenina.— Bascuñán 542.— Hoy Sábado 25 a las 21 horas, fiesta con motivo del cambio de directorio.

Centro Recreativo Federación Instructiva Obrera.— Bulnes 757 (altos).— Hoy a las 21 horas baile familiar. Mañana no hay matinée. En la noche baile familiar como de costumbre.

Academia de Baile del Centro Demócrata de Providencia.— Hoy Sábado, tertulia en honor de las señoritas socias, con batalla de flores y serpentinas. Mañana Domingo matinée y baile a las 16 1|2 horas y 21 horas, respectivamente.

Academia de Baile La Esperanza. — Hoy Sábado a las 21 horas baile social. Mañana matinée a las 16 horas y noche a las 21 horas.

Centro Recreativo Centenario de Maipo.—El próximo Domingo se llevará a efecto una matinée en honor del nuevo presidente de esta institución. Local de Antonio Varas 91.

El baile empezará a las 17 horas.

Centro de Arte Teatral.— Hoy a las 21 horas velada literario-musical a beneficio de los fondos sociales de la Federación de Panificadores, en el local de la Federación de Zapateros y Aparadoras.

Se pondrá en escena dos chistosos juguetes cómicos, tomando parte las señoritas Eudosia y Fidela Galdames y Ester Sepúlveda; y los señores Atilio Astete, José Bsile, Juan Brown y Alfredo Silva.

Academia de Baile La Santiago.— Hoy a las 9 baile social y fiesta.

Mañana matinée.

CITACIONES

Federación Obrera de Chile.—Consejo Federal N.o 5.— Cítase a reunión general para el Domingo 26 a las 14 horas.

Victoria 635.

Sociedad Adelanto Local y Socorros Mutuos.— Población El Carmen.— Cítase a los señores consocios a sesión para el Sábado 25, a las 21 1|2 horas a fin de recibir al nuevo directorio.

En esta sesión no se tratarán otros asuntos y terminada ésta, se servirá a los concurrentes refrescos y pasteles.

Agrupación Demócrata Comuna de Yungay.— Santiago.— Cítase a sesión ordinaria a los demócratas de la Comuna para el Domingo 26 del presente a las 14 horas, en el local Mapocho esquina Julio Bañados.

Unión Gremial de Caldereros. — Cítase a asamblea general para hoy Sábado 25 a las 14.30 horas en nuestro salón social, Grajales 2730.

Federación de Zapateros y Aparadoras en Resistencia. — Reunión general extraordinaria del gremio el Domingo 26 del presente a las 21 horas.

Local: San Francisco 180.

Unión Gremial de los Ferrocarriles de Chile.— Para hoy Sábado 25 en San Alfonso 22, a las 18 horas, junta general.

Círculo Arturo Prat de la Unión Nacional.— Se cita a todos los directores a la reunión que tendrá lugar hoy a las 21 horas, en el local del Centro Santiago.

Sociedad La Universal.— Cítase al directorio a sesión ordinaria para el Domingo 26 a las 9 1|2 horas.

Federación Obrera de Chile.—Consejo Federal N.o 1.— Se cita a asamblea general obligatoria a todos los socios para el Domingo 26, a las 9 horas.

Estudiantina La Chile, de la The American Shoe Factory.— Hoy sesión a las 20 horas.

Sociedad Unión y Protección de Estucadores.— Cítase a junta general extraordinaria para el Domingo 26 a las 9 horas.

Sociedad de Resistencia de Pintores.— Cítase a asamblea general para el Domingo 26 a las 21 1|2 horas, en San Francisco número 180.

Sociedad de Artesanos La Unión. —Cítase a la sección Sanidad y Funerales para el Lunes 27 del corriente a las 21 horas.

Unión Gremial de Fundidores. — Cito a junta general para el Domingo 26 del presente a las 9 horas, en Libertad 57.

Consejo Federal N.o 3 de Hojalateros y Gásfiters de la Federación Obrera de Chile. — Cítase a asamblea general para el Domingo 26 del presente, para tratar asuntos de importancia y conocer del ingreso a nuestro Consejo de cien operarios de una fábrica particular.

Local: Bascuñán Guerrero a las 2 1|2 de la tarde.

Sociedad Pro-Adelanto Población Chorrillos.— Cítase a junta general para el Domingo 26 del presente a las 15 horas en la salón social, calle Carlos T. Robinet N.o 8, para elegir el nuevo directorio y oír la cuenta que dará el tesorero sobre el movimiento habido en el año ppdo.

Sociedad de Adelanto Local Población Gormaz. — Cítase a junta general para el Domingo 26 a todos los señores socios.

Se encarece la asistencia a los señores Manuel Ríos, Manuel Muñoz, Eugenio Veliz, José Miguel López, Antonio Pulgar, Domingo Vergara, Julio Valdés, Pedro Lara, Pedro González Pacheco, Ricardo Guerrero, Francisco Berríos, Alejandro Serrano, Máximo Bravo, Eulalio Rebolledo, Froilán González, Patricio Mella, Francisco Contardo, Ricardo Arancibia y Manuel Salas.

Local de reunión: Pedro Lagos 646 esquina de Víctor Manuel, a las 15 1|2 horas.

Sociedad Igualdad y Trabajo. — Cítase a junta general extraordinaria, para el Martes 28 del presente a las 20 1|2 horas, para elegir el directorio.

Sociedad 18 de Septiembre.— Se avisa a los obreros de Providencia que está abierta la matrícula de nuestra Escuela Nocturna (Juan de Dios Bravo).

Se necesita un profesor. La comisión de Escuela atenderá desde las 21 a 22 horas todas las noches en nuestro local, Avenida Manuel Montt.

Sociedad La Democracia.— Hoy baile tertulia.— El Domingo 26 del presente se llevará a efecto en esta academia una matinée libre pensamiento que empezará a las 17 horas. Quedan invitadas las siguientes instituciones: Academia de Baile La Esperanza, Centro Rogelio Ugarte, Centro La Ilustración, Honor y Amistad y Sociedad Bernardo O'Higgins.

RESFRIADOS CAUSAN DOLOR DE CABEZA
El LAXATIVO BROMO QUININA desvía la causa. Se usa en todo el mundo para curar un resfriado en un día. La firma de E. W. GROVE se halla en cada cajita. Hecho por la PARIS MEDICINE Co., St. Louis, E. U. de A.

Ampolletas para Automóviles
Acabamos de recibir un completo surtido de ampolletas G-E Edison para automóviles. Las ofrecemos para automóviles Ford, Dodge, Overland, Willys, etc., etc.
Consulten nuestros precios.
International Machinery Company
MORANDE 530
CASILLA 107-D — TELEFONOS 1191 Y 1193

Sociedad Balneario del Recreo
SEA SIDE PARK
TEMPORADA DE 1919: Abierta desde el 8 de Diciembre. Baños de TINA y DUCHA fríos y calientes. Baños de playa. Este Balneario ha recibido importantes mejoras, ampliando la playa y pieza de baños y en especial la sección Duchas. ORQUESTA diariamente de 10 a 12 horas. Sábados: mañana y tarde. Domingos, por la tarde.
FIESTAS SOCIALES. Desde ENERO entrante, en las noches de los MARTES y VIERNES.

ANCHOAS
en salmuera, recién llegadas, en latas de ¼ kilo, realizamos a $ 1.20 cada lata.
M. Aguiló Hnos.
PUENTE 577-579
26-A

ANIODOL
El más poderoso antiséptico
Sin Mercurio ni Cobre
según información del Sñr FOUARD, Químico del Instituto Pasteur (1907)
Destruye instantáneamente todos los microbios de la Peste, del Cólera, Calenturas, Diarreas, Disenterías de los Países cálidos, la Lepra.
Indispensable contra las epidemias.
DOSIS: 1 gran cucharada en 1 litro de agua para todos usos.
Société de l'ANIODOL, 32, R. des Mathurins, Paris
De Venta en todas Farmacias.

El gran Remedio Universal
Nitro Ozona, Lowe-Weissllog, el único comprobado por medio de la radiografía que cura la tuberculosis (tisis). Pruebas a la vista. Afamado desde 1887. Cura radicalmente: cáncer, gangrena, sífilis, enfermedades hígado, riñones, del estómago, pulmones, bronquitis, faringitis, asma, hipertrofia diabetes, albuminuria, reumatismo, hidropesía, obesidad, raquitismo, epilepsia, apoplegía, anemia, catarro intestinal, disentería, apendicitis, peritonitis, almorranas, fístulas, furunculósis, heridas, úlceras, tumores, contusiones, quemaduras, picaduras venenosas, enfermedades piel, sangre, enfermedades secretas. Prodigioso en aneurisma, en enfermedades del corazón, cerebro, vista, espina dorsal, etc. Viruela, peste negra, hemorragia, peste bubónica, tifus, pestes y fiebres en general, son vencidas a las pocas horas con repetidos lavados intestinales y tomas. Igual tratamiento para demás enfermedades. Catecismo Nitro-Ozona, consúltelo todo enfermo, sea cual fuere el mal, encontrará el medio seguro de sanar radicalmente. Remítolo gratis a quien lo pida.
LUIS LOWE,
Casilla 832.—Claras 149.—Santiago.—Droguería Daube y Boticas principales

CALIDAD y no el PRECIO es lo que vale en sanitación.-Calidad le significa servicio y perfecta sanitación y economía por un largo período de años.- Mientras que el precio representa un ahorro temporario muchas veces sentido por aquello de que lo "BARATO CUESTA CARO"
Nuestras Salas de Baño
Pida datos y presupuestos
Consultan en primer término la CALIDAD y precio conveniente, además de la elegancia, sencillez y confort que las distinguen de sus similares
CASA SANTIAGO WEBB & Co.
CASILLA 1767 -:- ESTADO 156-158-170 -:- Teléf. Ing. 3176-3177

EL DEPARTAMENTO DE AVISOS
TELEFONO 3113
Atiende de las 9 hs. a las 22 hs.
(Hora antigua: 9 A. M. a 10 P. M.)

• AVISOS ECONOMICOS •

AVISOS ECONOMICOS
TARIFA
Cada palabra (mínimum 6 ... palabras por aviso).

Descuentos: De 5 a 10 publicaciones seguidas, 5% – De 11 a 20, 10% – De 21 a 30, 15%

INFORMACIONES COMERCIALES, INDUSTRIALES Y AGRICOLAS

CAMBIO

El Banco Español de Chile fijó ayer los siguientes cambios sobre las plazas que se indican:

Plazas	90 d|v	v
Londres	10 23|32	10 17|32

A estos cambios la peseta vale: 90 d|v.: $ 0.95.23. Vista: $ 0.97.08.

LO QUE VALE EL PESO ORO DE 18 PENIQUES

Al cambio bancario de 10 5|8, un peso oro de 18 peniques vale $ 1.69.41, moneda corriente. Como el recargo comercial es de 88.50 por ciento, hay una diferencia de 19.09 por ciento.

REVISTA BURSATIL

Acciones de Bancos, Sociedades Mineras, Salitreras Ganaderas y Agrícolas, Petrolíferas, Industriales, Compañías de Seguros, Bonos, Valor de Metales, Ferias, Matadero, etc., etc.

TRANSACCIONES, OFERTAS Y DEMANDAS

Bancos

Chile.—Colocáronse 7 acciones a 218, precio de vendedor.

Nacional.—Demanda de 100 acciones a 49.

Santiago.—Ofrecieron una partida a 134 1|2.

Español.—Compradores a 155, vendedores a 156 1|2.

Francés.—Interés por comprar a 57.

Italiano.—Demanda a 5 3|4, oferta a 6.

Hipotecario.—Pidieron hasta 100 acciones a 700.

Sociedades de Seguros

La Alemana.—Comprador a 250 y vendedor a 265.

La Americana.—Pidieron una pequeña partida a 305.

Sociedades Ganaderas

Tierra del Fuego.—Ofrecida a 91, pedidas a 90.

Anglo Chilian Pastoral.—Demanda a 5 1|2.

Sociedades salitreras

Antofagasta. — Privadamente se transaron a 114 1|2.

Loa.—Transacción de 10 acciones a 42, precio al cual quedó pedido de 20 acciones.

Sociedades mineras

Llallagua.—Demanda a 262 1|2.

Oruro.—Pidieron 100 acciones a 18.

Curanilahue.—Interés por comprar a 151 1|2.

Caylloma.—Ofrecieron vender 100 acciones a 6 1|4.

Máfil.—Se pidieron a 94.

Fortuna de Colquirí.—Colocáronse 100 acciones a 12, precio de vendedor.

Oploca.—Demanda a 101.

Domeyko.—Se pidieron 100 acciones a 5.

Totoral.—Pueden colocarse a 6.

Sociedades industriales

Gas de Santiago.—Venta de 5 acciones a 110 1|2, precio de comprador.

Laboratorio Chile.—Colocáronse 31 acciones a 78, quedando pedidas así y ofrecidas a 79.

Electricidad Industrial.— Transáronse 33 acciones a 90.

San Bernardo.—Pidieron pequeñas partidas a 113.

Catres.—Pidieron 50 acciones a 65.

Melón.—Ofrecieron 100 acciones a 76 y pidieron 5 al mismo precio.

Bonos

Caja Hipotecaria 8 o|o con 1 o|o.—Transacción de $ 2,000 a 103.

Caja Hiptecaria, 7 o|o con 1 o|o.—Vendiéronse $ 15,000 a 99 y $ 12,500 a 98 3|4, quedando ofrecidos a 99.

Caja Hipotecaria 6 o|o con 1 o|o.—Colocáronse $ 15,000 a 92 3|4.

Caja Hipotecaria 6 o|o con 2 o|o.—Se vendieron $ 4,000 a 98.

Banco Hipotecario 8 o|o con 1 o|o.—Se anotaron $ 60,000 a 103 y $ 51,000 a 102 7|8, quedando comprador a 102 3|4.

Banco Garantizador 8 o|o.—Compradores a 80, vendedores a 80 1|4.

Municipalidad de Santiago. Privilegiados 8 o|o.—Oferta de vender a 97.

BOLSA DE CORREDORES DE VALPARAISO

Primera rueda

500 Viñas, 112 1|2.

Oro

Vendedor, 88.
Comprador, 87.70.

Letras

Vendedor, 10 3|4.
Comprador, 10 25|32.

Segunda rueda

100 Lastenia, 18 5|8.
200 Tabacos, 60 1|2.
1 Club Viña, 465.
2 Viñas, 111.

Oro

Vendedor, 89.
Comprador, 88.50.

Letras

Vendedor, 10 21|32.
Comprador, 10 11|16.

ACCIONES Y BONOS

ACCIONES DE BANCOS

	Valor pagado	Precio actual
Banco de Chile . . .	$ 100	$ 217¾
Banco Español de Chile	100	156
Banco Nacional . .	50	49 1|2
Banco Santiago . .	100	134 1|2
Banco Popular . . .	100	125
Banco Unión Comercial	20	8½
Banco Hipotecario de Chile	200	700
Banco Chileno Garantizador de Valores		
Banco Francés	100	17
Banco Italiano . . .		58
Banco Curicó . . .		5¾
		128

SOCIEDADES SALITRERAS

Antofagasta	$ 25	114 1|2
Loa	1	42
El Boquete	5	45
Agua Santa	5	135
Lastenia		18 1|2
La Unión	£ 20	6½
Castilla	20	12
Perseverancia . . .	20	15

SOCIEDADES GANADERAS

Chile Argentinas . .	1	11
Tierra del Fuego . . .	1	90 1|2
Ñuble y Rupanco . . .	$ 20	40
Gente Grande	1	95
Laguna Blanca . . .	1	98
Agric. de Vallenar .	$ 20	
Aysen	£ 1	71

SOCIEDADES MINERAS

Llallagua	$ 1	271
Oploca	1	101
Totoral	$ 10	6½
Oruro	1	18¼
Gatico	20	16¼
Curanilahue	100	150
Lota y Coronel	£ 10	606
Monte Blanco	1	2¾
Colquirí	$ 5	3
S. José de Oruro, serie A	£ 1	1
S. José de Oruro, serie B	1	1
Caylloma	5	6
Las Vacas	5	5 1|8
Pintados	38	6¼
Victoria de Lebu . .	10	8¾
San Bartolo	$ 20	18½
Antequera	£ 1	0.95
Poderosa de Collahuasi	5	30
Carbonífera Máfil .	50	93
Disputado	25	10½
Domeyko	5	5
Fortuna de Colquirí . . .		14

COMPAÑIAS DE SEGUROS

La Germania	$ 25	33
La Nacional	25	620
La América	25	65
La Alemana	51	277
La Comercial	50	180
La Española	10	260
La Unión Chilena . .	50	620
La Italia	150	300
La Internacional . . .	25	108½
La Central	25	53
La Francesa	55	155
La Nueva España .	70	160
La Chilena Consolidada	25	62
La Alianza Chilena .	25	58
La Franco Chilena .	20	42
La Santiago	50	243
La Mapocho . . .	50	165
La Araucanía . . .	26	35
La Iberia	62½	100
La Unión Nacional . .	60	62
La Industrial . . .	25	36

SOCIEDADES INDUSTRIALES

Cnos. de Gas de Santiago	$ 50	110 1|2
Gas de Valparaíso .	50	92
Soc. Austral de Maderas	1	1¼
Laboratorio Chile . .	1	78
Electricidad Industrial	50	90
Ref. de Azúcar de Viña del Mar	1	130
Azucarera de Penco .	1	132
Gas Acetileno . . .	$ 50	9
Fábrica de Tejidos . .	100	230
Maderas Malvoa . . .	20	14½
Chilena de Tabacos .	20	60½
Cervecerías Unidas . .	100	330
Buques y Maderas .	50	43½
Molinera El Globo .	100	84
Cemento El Melón . .	1	75
Fábricas Unidas de Catres	$ 100	60
Transportes Unidos .		45
Telégrafo Comercial .	25	42
Telégrafo Nacional .	20	16
Mercado de la Vega .	100	100
Manufacturera de Tejidos		85
Feria Izquierdo . . .	100	80
American Shoe Factory	100	100

SOCIEDADES PETROLIFERAS

Petróleos del Pacífico	10	0.70
Sud - Americana de Petróleos	2	0.25
Pacífico Liberadas . .		2.—
Patagonia Consolidada...		0.60

SOCIEDADES DIVERSAS

Bolsa de Comercio .	1,250	63.000
Club Hípico	500	7500
Hipódromo Chile . .	500	1,000
C. S. A. de Vapores	25	190
FF. CC. San Bernardo		113½
Tattersall	100	130

BONOS

Caja 6-1 (30 ju. y 31 dic.)	93
Caja 6-2 (30 ju. y 31 dic.)	95
Caja 7-1 (30 ju. y 31 dic.)	99
Caja 7-2 (30 ju. y 31 dic.)	99
Caja 8-1 (30 ju. y 31 dic.)	103
Caja 8-2 (31 ma. y 31 dic.)	102 1|2
Garant. 7, (30 ju. y 31 dic.)	75
Garant. 7 (30 ju. y 31 dic.)	74
Garant. 7 (30 ju. y 31 dic.)	79 3|4
Hip. 7-2 (30 ma. y 30 sep.)	100
Hip. 8-1 (31 ma. y 30 sep.)	102 7|8
Hip. 8-2 (31 ma. y 30 sep.)	102 5|8
Municip. Priv. dic.	96 3|4
Municip. Prov. (oct.)	97
Municip. Prov. (fbre).	

PRECIO DEL ESTAÑO

Cablegrama de Londres, recibido ayer en la Bolsa de Comercio, da al estaño el precio de £ 247.15 al contado y 245 a tres meses.

Comparada esta cotización con la anterior resulta que el estaño ha subido 5 s. al contado y 15 s. a plazo.

BOLSA DE PRODUCTOS SANTIAGO

Operaciones efectuadas en la rueda de hoy

Todos los precios son por quintal métrico, salvo estipulación contraria.

Transacciones registradas

Cebada.— 1,000 sacos de cebada forrajera de la nueva cosecha a $ 25 en carros Bellavista.

Transacciones en rueda

6,000 sacos de cebada forrajera de la nueva cosecha a $ 25 en carro Bellavista.

3,000 sacos de cebada forrajera de la nueva cosecha a $ 25 en carro Bellavista.

1,000 sacos de trigo blanco del centro de la nueva cosecha, a $ 28.75 sin saco en Providencia.

1,000 sacos de trigo blanco del centro de la nueva cosecha, a $ 28.50 sin saco en Providencia.

1,000 sacos de trigo blanco del centro de la nueva cosecha, a $ 28.50 sin saco en Providencia.

1,000 sacos de trigo blanco del centro de la nueva cosecha, a $ 28.50 sin saco en Providencia.

1,000 sacos de trigo blanco del centro de la nueva cosecha, a $ 28.50 sin saco en Providencia.

Trigo blanco del centro

Precio oficial no se fijó.

Santiago 24 de Enero de 1919.
EL SECRETARIO.

REVISTA SEMANAL

de la Feria de Productos Agrícolas de Ureta y Cía., sucesores de Emeterio Ureta C.— Local: Exposición 170.— Teléfono 42, estación.— Oficina: Agustinas 1085, Casilla 1340. —Teléfono 995

Transacciones efectuadas en el remate semanal verificado el 23 de Enero de 1919.

Afrecho, los 100 kilos, de 10 a 10.50.

Afrechillo, los 100 kilos, de 10 a 10.30.

Arvejas, sin transacción.

Avena, no hay.

Ají, no hay.

Charqui, los 100 kilos, de 150 a 180.

Cebada del país, los 100 kilos, de 207 a 21.

Cebada inglesa, sin transacción.

Cera, los 46 kilos, de 134 a 135.

Carbón espino, el saco, de 7.80 a 10.80.

Carbón blanco, el saco, de 3 a 6.70.

Ciruelas, los 100 kilos, de 27 a 40.

Frejoles

Coscorrones, los 100 kilos, de 38 a 42.

Caballeros, los 100 kilos, de 30 a 42.

Bayos chicos, los 100 kilos, de 28 a 30.

Bayos grandes, no hay.

Bayos regulares, los 100 kilos, de 32 a 34.

Mantecas, los 100 kilos, de 30 a 32.

Burritos, los 100 kilos, de 30 a 32.

Garbanzos, los 100 kilos, de 35 a 45.

Granzas, los 100 kilos, de 7 a 16.

Leñas

Espino, la carga, de 15 a 18.

Espino, los 100 kilos, de 3.30 a 3.50.

Espino, el saco, de 3.80 a 4.

Blanca, la carga, de 6.50 a 14.

Blanca, el saco, de 3.20 a 3.40.

Eucaliptus, los 100 kilos, de 3 a 3.20.

Eucaliptus, la carga, de 15 a 20.

Amarillo, los 100 kilos, de 18 a 20.

Blanco, los 100 kilos, de 16 a 16.50.

Colorado, los 100 kilos, de 16 a 17.

Miel, los 100 kilos, de 50 a 70.

Papas

Cazuelas, el saco de 10 a 12.

Domas, no hay.

Coloradas, el saco, de 10 a 11.

Ulloanas, el saco, de 10 a 11.

Segundo corte, los 100 kilos, de 6.50 a 7.

Segundo corte, el fardo, de 2 a 2.10.

Primer corte, los 100 kilos, de 4.50 a 4.60.

Primer corte, el fardo, de 1.50 a 1.70.

Paja capotillo, los 100 kilos, de 2.80 a 3.

Paja capotillo, el fardo, de 0.70 a 0.75.

Paja larga, el fardo, de 0.70 a 0.80.

Paja larga, los 100 kilos, de 2.60 a 2.80.

Sal, los 100 kilos, de 8 a 12.

Semilla de rábano, los 100 kilos, de 15 a 20.

Semilla de nabo, los 100 kilos, de 9 a 18.

Trigo candeal, los 100 kilos, de 21 a 24.50.

Trigo blanco, los 100 kilos, sin transacción.

Lentejas, los 100 kilos, de 70 a 72.

Nueces, los 46 kilos, de 8.50 a 30.

Quesos

35, Manantiales, L. C. de E., 81.
19, Melipilla, F. B., 81.
7, San Fernando, O. M., 80.50.
10, San Vicente, C. P. A., 80.
5, Melipilla, R. B., 80.
60, Pahuilmo, J. L. A., 77.
30, Hospital, F. R., 77.
35, Santa Clara de Mallarauco, H.
I. C., 76.
27, Chimbarongo, T. L., 76.
25, Maule, M. A. M., 76.
20, Colchagua, S. S., 76.
50, Huique, J. E. de E., 75.50.
41, Chimbarongo, L. E., 75.
14, Pelvin, A. V.S., 75.
39, Chépica, M. E. de M., 75.
6, Pichiguao, N. G., 75.
15, Millahue, O. M., 74.
53, Buin, L. L., 74.
17, San Vicente, L. A. L., 74.
45, Campolindo, L. S. O., 74.
18, Cunaco, L. G. V., 74.
6, Chépica, M. E. de M., 74.
59, Mallarauquito, R. M. de M., 73.
22, Quinta, O. S., 73.
12, Quinta, I. B., 73.
48, San José de Toro, L. M. R., 73.
25, Malloa, D. B. L., 72.
25, Mallarauco, E. L. A., 72.
20, Copihue, A. R., 72.
24, Buin, J. B., 72.
11, Población, J. A. F., 70.
20, Chimbarongo, A. L., 70.
21, Pichidegua, A. T. D., 70.
48, Melipilla, J. F. R., 69.
16, Chimbarongo, A. A., 61.
7, Santiago, S Hnos., 60.
26, Chimbarongo, M. V., 59.

Mantequillas

6, Rosario, M. F. C., 250.
20, Totihue, J. G., 212.
26, Pelequén, J. T. L., 205.
Puente Alto, D. T., 205.
17, Polonia, G. P., 181.
37, Villa Alegre, S. N., 181.
20, Yerbas Buenas, A y G., 180.
2, Melipilla, D. P., 180.
2, Santiago, A. R., 180.
2, Santiago, L. R., 180.
2, Chépica, F. M., 176.
4, El Principal, C. P., 175.
15, Peralillo, E. V. T., 172.
10, Mulchén, E. M., 171.
9, La Dehessa, F. L., 160.
1, Santiago, J. K., 160.
2, Santa Cruz, L. V. I., 160.
16, Pichiguao, N. G., 154.
62, Linares, D. U., 150.
1, Santiago, R. A., 122.

Nota.— Los precios en esta revista son con envase. Remate todos los Jueves, de 2 a 6 P. M. La carga por carros completos debe dirigirse al Desvío Gandarillas y por sobornal a la Estación Alameda. Boletos a Casilla N.o 1340, Santiago.

VEGA CENTRAL

de la Sociedad del Mercado de la Vega.— Revista diaria.— Precios de venta de productos por mayor, término medio, según calidad

Acelgas, de 40 a 60 centavos la docena de atados.

Alcachofas de 3 a 5 pesos el ciento.

Ajos, de 40 a 50 centavos el ciento.

Ají verde, de 10 a 12 pesos el saco harinero.

Berros, a 10 centavos la docena de matas.

Brevas, de 4 a 6 pesos el ciento.

Cebollas cabezas, de 2 a 3 pesos el ciento.

Ciruelas, de 10 a 12 pesos el cajón.

Choclos, de 2.40 a 3.60 el mil.

Duraznos, de 4 a 6 pesos el ciento.

Guindas, de 70 a 80 centavos el kilógramo.

Lechugas, de 3.60 a 5 pesos el mil.

Limones, de 12 a 20 pesos el ciento.

Melones, de 25 a 55 pesos el ciento.

Orégano, de 40 a 60 centavos el mil.

Pimentón, de 10 a 11 pesos el mil.

Papas cazuelas, de 9 a 10 pesos los 100 kilos.

Papas amarillas, de 9 a 10 pesos los 100 kilos.

Porotitos verdes, de 2.50 a 4 pesos el saco.

Perejil, de 40 a 60 centavos la docena de atados.

Peras, de 3 a 4 pesos, 1U3

Pepinos ensalada, de 3 a 4 pesos el mil.

Peras, de 1 a 1.20 el ciento.

Porotos grandes, de 10 a 12 pesos el saco.

Raíz amarga, de 6 a 12 pesos la docena de atados.

Sandías, de 35 a 60 pesos el ciento.

Tomates, de 2 a 4 pesos el ciento.

Zapallos tiernos, de 10 a 15 pesos el ciento.

Zapallos italianos, de 1 a 1.80 el ciento.

Carretas que entraron

18 de zapallos.
14 de cebollas.
4 de lechugas.
31 de papas.
69 de choclos.
11 de tomates.
74 de sandías.
Total: 221.

FERIA DEL MATADERO

Sociedad anónima

Transacciones al peso en la Feria del 23 de Enero de 1919

1 buey con 840 kilos, a $ 0.76.
1 con 615 kilos, a $ 0.72 1|2.
1 con 730 kilos, a $ 0.70 1|2.
1 con 780 kilos, a $ 0.69.
1 con 630 kilos, a $ 0.68 1|2.
2 con 1,000 kilos, a $ 0.62 1|2.
10 novillos con 5,220 kilos, a $ 0.74 y medio.
10 con 5,03 kilos, a $ 0.74 1|2.
10 con 5,350 kilos, a $ 0.74 1|2.
10 con 4,870 kilos, a 0.73.
7 con 3,240 kilos, a $ 0.72 1|2.
8 con 880 kilos, a $ 0.70 1|2.
1 con 455 kilos, a $ 0.68.
19 con 9,470 kilos, a $ 0.66 1|2.
2 vacas con 1,135 kilos, a $ 0.76.
1 con 410 kilos, a $ 0.70 1|2.
2 con 1,055 kilos, a $ 0.66 1|2.
10 con 4,110 kilos, a $ 0.68.
10 con 4,860 kilos, a $ 0.67 1|2.
6 con 2,730 kilos, a $ 0.67.
10 con 4,440 kilos, a $ 0.66 1|2.
8 con 3,790 kilos, a $ 0.65 1|2.
9 con 3,800 kilos, a $ 0.65 1|2.
7 con 3,120 kilos, a $ 0.65.
5 con 2,070 kilos, a $ 0.65.
8 con 3,110 kilos, a $ 0.63 1|2.
1 con 420 kilos, a $ 0.62.

El ganado debe remitirse a Feria del Matadero, Estación San Diego y la correspondencia a Placer 960.

MATADERO

25 de Enero.

Encierra para hoy:

	Vacunos	Ovejunos	Cerdos
Entrados . . .	334	1264	55
En vara	36		
Suma	370	1264	55
Retirados vivos	6		
Totales beneficiados	376	1264	55

Terneros, 47.

Precios de las carnes

25 de Enero.

	Por kilos		
Carne buey, 1.a clase	1.03	a	1.05
Id. 2.a clase. . . .	0.90	a	1.00
Id. 3.a clase. . . .	0.40	a	0.90
Id. novillo 1.a clase.	1.00	a	1.03
Id. 2.a clase. . . .	0.90	a	0.98
Id. 3.a clase	0.40	a	0.85
Id. vaca 1.a clase .	1.03	a	1.05
Id. 2.a clase	0.94	a	1.00
Id. 3.a clase	0.40	a	0.90
Id. cordero 1.a clase.	1.20	a	1.30
Id. 2.a clase	1.00	a	1.10
Id. 3.a clase. . . .	0.70	a	0.90
Id. oveja 1.a clase.	0.90	a	1.00
Id. 2.a clase. . . .	0.70	a	0.80
Id. 3.a clase. . . .	0.40	a	0.60
Id. cabro 1.a clase.	0.80		
d. 2.a clase. . . .	0.60	a	0.70
d. 3.a clase. . . .	0.30	a	0.50
Id. cerdo 1.a clase .	1.15		
Id. 2.a clase . . .	1.00	a	1.10
Id. 3.a clase	0.90	a	1.00
Grasa en rama. . .	1.20	a	1.30
Sebo de ovejuno. . .	0.80	a	0.90
Cuero vacuno, macho	1.50		
Id. id. hembra. . .	1.50		
Id. ovejuno. . . . . docena.	35	a	50

BOMBAS

3.a COMPAÑIA DE BOMBEROS "CLARO Y ABASOLO".— Cito a la Compañía a academia general para el Lunes 27 del presente, a las 21.30 horas. Uniforme de trabajo. — El ayudante.

Avisos Económicos

NUEVOS

$ 80 ARRIENDO CASA 6 PIEZAS luz eléctrica, Sotomayor 810. x12098-26-A

SITIO VENDO 400 VARAS, $ 600, costó $ 900. Tratar Recoleta 1408. x-12094-26-A

HABIENDOSE EXTRAVIADO EL vale vista No. 1264 por $ 4,329.80 del Banco Santiago a nombre de la señora Luisa Sagredo de G., queda nulo por haber dado el aviso correspondiente. x-12093-27-A

SE COMPRA DE OCASION UNA escalera caracol de fierro, dirigirse Estado 251 o Casilla 548. x-12092-25-A

ESCUELA DE CHAUFFEURS LA Almagro, San Diego, 482. Cursos diurnos y nocturnos. Facilidades de pagos. Garantiza carnet municipal. Quedan aptos para manejar cualquier automóvil. Les hace practicar manejo en el centro. x-12096-25-A

¡NOVIOS! ARGOLLAS ORO 14, 18 desde 25 pesos par garantía absoluta. Bascuñán 17. x-12095-27-A

CON ESTA FECHA HE COMPRA- do ante el notario don Luis Cousiño T., a don Gavino Artolózaga, la "Botería París," Estado No. 112; se da este aviso para los efectos legales.—**Sebastián Rigo.** x-12087-27-A

PROPIETARIOS DESEEN CONS- truir, refaccionar económicamente ofrécese constructor recomendado. Cartas, Andes 4665. x-12088-3-B

CASA CENTRALISIMA, ALTOS, 6 piezas, luz eléctrica, baño, arriéndase $ 150. Tarapacá 850. x-12089-26-A

EN FERIADO DEFIENDE JUI- cios, abogado Ramón Segundo Jiménez. Morandé 450. x-12090-25-A

AUTOMOVIL EUROPEO MARCA "Clement Bayard" en prefecto estado, se vende. Garage Hudson, Calle Dieciocho 745. x-12091-26-A

VALPARAISO ARIENDASE CEN- tral, buenas piezas a la calle con pensión. Avenida Brasil 282 nuevo. 28-A

PIANO ALEMAN PERFECTO ES- tado se vende $ 900. Hoffmann. San Pablo 1860. x-12084-26-A

NIÑO 15 a 17 AÑOS PARA MOZO pastelería necesito. Independencia No. 1068. x-12081-25-A

ARRIENDO CASA COMODA UTIL cualquier negocio libre iglesias, colegios, carros puerta. San Francisco 945. x-12080-26-A

ARRIENDO CASA ,CAMILO HEN- riquez 175, $ 150. x-12076-27-A

VENDO CAMION CUATRO RUE- das, firme; con arneses, todo en buen estado. Delicias 3846. x-12077-27-A

ARRENDAMIENTOS

ARRIENDO $ 200 COMODOS AL- tos, diez piezas, servicio. Verlo: de 2 a 4, Serrano 651. x-12070-25-a

PENSIONES

DOS SEÑORAS NECESITAN pensión en casa familia sin pensionistas. No importa sea alrededores de Santiago. M. I., Casilla 1744.. x-12064-26-a

OCUPACIONES

SE OFRECEN EMPLEADOS

MECANICO ELECTRICISTA EX- tranjero, con familia, actualmente ocupado, deseando mejorar su situación ofrece sus servicios con buenas recomendaciones. Dirigirse: M. A., 5 Sur 1 Poniente Talca. 12000-28-a

COMERCIO E INDUSTRIAS

COMERCIANTES DE NORTE A sur. La Agencia La Fama tiene constantemente en baratura toda clase de mercaderías especiales para comerciantes. San Francisco 608. 12042-30-a

EN CINCO MIL PESOS VENDO negocio importantísimo. Con actividad puede dejar tres mil pesos mensuales. Ofertas: C. U., casilla 3470. x-12037-25-a

RANCAGUA. — SE VENDE NE- gocio sastrería, artículos para caballeros, facilidades, buen local, contrato largo, entenderse con Fidel Agost, Casilla 113. Rancagua, mejor situación. x-12035-11-b

PROPUESTAS

MUNICIPALIDAD DE QUILICU- ra.— Forraje.— De orden de la Alcaldía, se piden propuestas públicas para proveer hasta de un mil quintales métricos de pasto aprensado 1.er corte para la caballada de la policía comunal, en conformidad a las bases que pueden consultarse en esta tesorería. Las propuestas se abrirán en la Sala de la Alcaldía el día 8 de Febrero a las 14 horas. — Quilicura, 24 de Enero de 1919.— El Tesorero Municipal. x-12067-27-b

PROPUESTAS. — EL MINISTE- rio de Justicia solicita propuestas que se abrirán en la Sub-Secretaría del mismo Departamento a las quince horas del día 1.o de Febrero próximo, por cinco mil ciento cincuenta y dos metros de paño color kaki para la confección de uniformes para los gendarmes de las prisiones. Bases y antecedentes pueden consultarse diariamente. 31-A

MUNICIPALIDAD DE SANTIAGO. —Construcción de pilas. — De orden de la Alcaldía, se piden propuestas públicas para la construcción de pilas en la Plaza del Brasil y en el Parque de la Recoleta, con arreglo a las bases y especificaciones que se pueden consultar en la Dirección de Obras Municipales y en esta Tesorería. Las propuestas se abrirán en la Sala de la Alcaldía el 27 de Enero a las 16.30 horas. — Santiago, 10 de Enero de 1919. — El Tesorero Municipal. 25-A

MEDICINA

SIFILIS. INYECCIONES INTRA- venosas neosalvarsan, precios módicos, atención profesional. Recoleta 701. x-11996-25-a

SIFILIS: INYECCIONES TODA especie, aplicaciones neosalvarsan. Botica Gamboa, Portal Mac-Clure. Consultas de 15 a 16 y de 19 a 20 horas. 30-a

CURACIONES, LAVADOS INYEC ciones, toda clase. San Diego 136 A. x-11882-27-a

COMERCIO E INDUSTRIAS

PAJA LARGA Y PAJA PARA barro vendo. Castro 20. 25-A

BODEGA HACIENDA ACULEO. Oficina Castro 20, Teléfono 998. Depósito y desvío Exposición 1012, Teléfono 112 Estación. Compra y vende toda clase de frutos del país. Recibe carga a consignación y para su venta. G. Walker S. x-11990-25-a

ACIDOS TARTARICOS, CITRICO, Azul de Prusia, soda de potasa pura. Vendo, Casilla 1. La Cisterna. x-11921-27-a

TECHO AMERICANO ACAN- do, $ 3.00 plancha. Aróstegui neti. Santiago, Manuel Rodr... 354. x-1176...

VERANEO

VERANEANTES!! CONFECCIO- nanse trajes en 24 horas. Tiraferri. Agustinas 1057. x-12001-...

COMPRA-VENTA

DE MUEBLES Y OBJETOS VA...

PERRO PERDIGUERO COM- pino, y ameaestrado. Oferta: ... ría La Reina. Calle Puente...

PAGAMOS 25 POR CIENTO ... pesos y chauchas. San Antonio... x-12048-...

MAQUINA DENTAL DE ... sión vendo. Ahumada 56. x-1...

AUTOMOVIL LO MENOS DE ... asientos en perfecto estado se ... pra, Riquelme 726. x-12011-...

TAMBORES, FIERRO SOL... usados buen estado, vendo ... tos. Compañía 3085. x-11976-...

INSTRUCCION

Curso de Vacaciones DEL Instituto San Martín

SAN MARTIN 67.—TELEF. INGLES 213

Unico curso de vacaciones ... profesores de Estado en cada ... de los ramos científicos. ... antiguo y concéntrico. Internado, medio-pupilaje y externado. ... ratorias y humanidades. Clases ... cionando en todos los cursos. x-12061-...

CONTADOR, PREPARO ... en un mes. Profesor Villarroel ... rreo 6. x-1206...

CURSOS DE VACACIONES: ... versitarios, especiales y de ... nidades (de 1.o a 6.o años, ... y concéntrico). Numerosos ... cados de aprobación universitaria... Precios módicos. Instituto ... til, Bandera, 287, esquina ... nos. Teléfono inglés, 273.

VARIOS

ALEJANDRO FERRADA ... xandre, devuelva las llaves ... quimbo 550. x-1205...

COMPRO 50 ACCIONES DE ... Iberia", Compañía de ... Agustinas 1152. x-1206...

SE HA EXTRAVIADO EL ... de la primera cuota N.o 5... fecha 15 de Octubre de 1911, ... la suma de $ 135, sobre 6 ... del Banco Nacional de ... emisión a nombre de doña ... González R., el que queda ... sin ningún valor por haberse ... al Banco el aviso correspondiente. Santiago, 23 de Enero de 1919. x-1206...

HABIENDOSE DISUELTO, ... haber expirado el plazo para ... fué constituída la Sociedad que ... raba con la razón social de Schia... vetti Hnos. y Cía., por escritura pública de disolución, otorgada ... Valparaíso el 10 del actual, ... el notario don Arturo Bascuñán Cruz; aviso que me he hecho cargo del pasivo de la extinguida ... ma **Hermenegildo Schiavetti.** Santiago, Enero 10 de 1919. 1241-...

SE VENDE LA ACREDITADA Tienda de Flores ubicada en ... de Mayo 564, también se vende ... mercadería ,instalación, o el de... recho a la posesión. Tratar en la misma tienda. x-12009-...

PIELES DE VICUÑA Y LANA ... Vicuña para tejidos, vendo constantemente atiendo pedidos contra reembolso. Pisco Locumba ... ca Chironta y azufre del Tacora ... grandes partidas. Oscar ... S..., Casilla 125, Tacna. 26-...

PEDRO ACEVEDO, ANTI... Maitre d'Hotel. Atiende banquetes, bailes, matinées. Ordenes: Na... 128. Ahumada 16, Teléfono ... Almacén y Chancnería Fidel ... rez Arrienda servicios y cr... ría. Se vende una vidriera. x-11933-...

JUDICIALES

EXTRACTO.— POCH Y COM- ñía.—Por escritura otorgada ... mí con esta fecha, los señores José Poch, Constantino Rodríguez y Alejandro Diez, comerciantes de este domicilio, formaron una sociedad comercial colectiva con el objeto de la explotación de bodegas de vinos y sus similares, bajo la razón social de "Poch y Cía.", que usarán indistintamente los tres socios como administradores de la sociedad. El domicilio de la sociedad será la ciudad de Santiago de Chile, el término de su duración cuatro años a contar desde el 16 de Enero corriente, y el capital social la suma de treinta y seis mil pesos, invertido parte en la compra del negocio de la sociedad Poch Hermanos, y el resto se aporta en dinero efectivo introducido a la sociedad de este modo: diecisiete mil pesos el socio señor Poch; doce mil pesos el socio señor Rodríguez, y siete mil pesos el señor Diez.—Santiago, Enero 19 de 1919.—Pedro N. Cruz, notario. x-12085-2...

FOLLETIN 34

1+1=1

responda por mí, puesto que aquí está el dinero.

Al decir esto, abrió un saquito que llevaba en bandolera que se habría podido tomar por un aparato fotográfico.

Sacó de él un fajo de billetes de banco, que depositó sobre la mesa del juez.

—¡Quinientos mil dólares! — dijo éste.

—¡Sí!... En hermosos y buenos billetes de su majestad, nuestro tesorero nacional. Sírvase contar.

El jue, bruscamente se había levantado.

—¡"Policeman"! — exclamó.— ¡Haga evacuar la sala!

Y sacando su revólver, apuntó a la multitud.

Era tiempo.

Desde que se hablaba de tantos dólares, los ojos de esos hombres de rapiña que vivían de todos los oficios y poco escrupulosos sobre la elección de los medios, se habían puesto a brillar de una manera extraña.

En cuanto vieron los billetes sobre la mesa del juez, fué algo más fuerte que ellos, y un impulso se inició hacia el estrado.

Felizmente, el magistrado desconfiaba de aquellas gentes y había tomado la delantera.

Armado de dos "brownings", William Spruce se había puesto a su lado; en cuanto a Fred no teniendo más armas que sus fuerzas, estaba pronto a emplearlas en defensa de su caución.

—Arriba las manos... exclamaron a la vez los tres hombres.

Entretanto los "policemen", siempre impasibles, empujaban al populacho y con él, a los repórteres, los fotógrafos y los simples curiosos.

No dejó de haber gritos y protestas; pero la policía triunfo y pudo al fin cerrar las puertas.

Fickle había desaparecido.

—Usted tiene buena vista señor, dijo William al juez.

—Los conozco tan bien. Ahora bien, terminemos. Quedando afectada la caución, queda usted libre, señor Arrow.

Fred lanzó un suspiro de alivio.

Estrechando la mano que le tendía Spruce, le preguntó:

—¿Cómo está ella?

Frase trivial que en todos los idiomas es lo mismo, y que contiene todo lo que se le quiere hacer decir...

—Bien, dijo el periodista, riendo, quizá no tan francamente como lo hubiera deseado. Pero, conversaremos más tarde.

—Y, dijo el juez, ahora que el magistrado ha desaparecido y puede hacer lugar al "hombre", permítame señor Arrow que lo felicite. Esto es maravilloso. Yo lo miraba a usted atentamente, hace un momento, cuando usted compareció ante mí... No hay otra palabra... esto es maravilloso... Qué genio el de ese doctor Lincoln. Y a usted también lo felicito doctor Johannsen: lo conozco a usted, sin que lo sospeche... Ya sabrá más tarde cómo... Y usted señor Basil Nicolopoulo, ¿cómo se siente?

Basil sonrió, con su sonrisa triste.

—Estoy un poco fatigado, señor.

—Y yo que me olvido que usted está todavía convaleciente. Venga a descansar a mi casa y a compartir la modesta comida que tengo preparada.

—Lo haría con mucho gusto, señor...

—Roberto Stevens.

—Señor Stevens; pero como usted sabe, tengo ansias de volver a encontrar al doctor Lincoln...

—Apuro que comprendo, señor Arrow. Pero añadió el juez, sonriendo, vengan a comer a mi casa y quizá podré yo ponerlos en el camino...

—Acepto... Pero debo pedir mil perdones por mi traje...

—Nada de excusas. No estamos en Nueva York. Aquí el frac y el smoking puede decirse que son desconocidos.

Fred Arrow tuvo que inclinarse.

El juez invitó al doctor Johannsen y a William Spruce.

Todos abandonaron el tribunal, mientras, Joseph volvía al "Witch Catcher" para tranquilizar a Payne y decirle que mantuviera las calderas en presión.

Estando a poca distancia del tribunal la casa del juez, llegaron allí en algunos minutos, y como era ya de noche el hombre de las dos cabezas no tuvo necesidad de ocultarse.

En la manera con que el juez insistía en invitarlo a comer, Fred había comprendido que sabía donde estaba el doctor.

Pero su sorpresa y su alegría fueron grandes, cuando al entrar al comedor oyó una voz bien conocida que le decía:

—¡Hola, Fred, mi querido muchacho! ¿Cómo se halla?

—¡Lincoln!...

—¡Yo mismo!... Buenos días, Basil... Buenos días, Johannsen...

—¡Usted aquí, doctor!... — dijo Fred.—¡Y yo que lo ando buscando desde hace quince días!...

—Me lo han dicho, Fred.

—Pero como es que...

—Más tarde le contaré... cuando esté más descansado... ¡Usted tiene un aspecto soberbio! ¡Y Basil también!

—¡Oh, yo!... — dijo el griego que sonrió al doctor, mejor y más alegremente de lo que había sonreido desde hacía mucho tiempo.

En cuanto a Johannsen, la alegría de volver a ver a Lincoln lo trastornaba.

Reía, lloraba, enjugaba el único vidrio de sus anteojos, alborotaba sus cabellos de cáñamo, se daba encontrones contra todo y contra todos.

Por poco se habría puesto de rodillas delante del doctor.

—¡A la mesa!— exclamó el juez.—¡Nos morimos de hambre!

Apareció una joven fresca, risueña, bonita.

—¡Mi mujer!...— dijo Stevens a Fred. — Mi mujer, que está encantada de conocerlo a usted... El señor Frederic Arrow, el famoso hombre de las dos cabezas.

—Yo le tenía miedo, señor... ¡No, quería decir, señores!... y... en fin... ¡ahora no les tengo miedo ninguno!

Y se echó a reir con tan buena gana, que el mismo Basil se sintió contagiado.

Cuando se terminaba la comida y llegaba la hora de volver al yate, se hizo anunciar el jefe de policía.

Hechas las presentaciones:

—Le doy a usted las gracias, señor—dijo Fred Arrow.—Usted nos ha salvado la vida hace unas horas a mí y a mis compañeros.

—No exageremos... Sin duda he evitado un combate a disparos de revólver... pero el correctivo que usted le ha impuesto al bruto de Ned Killer, prueba que usted es capaz de defenderse. ¡Qué puños!...

—Felicite a Basil Nicolopoulo, mi segunda cabeza...

—¡Tanto a uno como al otro! Pero basta de cumplimientos... Si he venido, es para conocer sus proyectos...

—¿Mis proyectos?...

—Sí... veo que usted se prepara a volver a bordo.

—Sí.

—¿Y cómo va a hacer?

—De la manera más sencilla del mundo: a pie o en coche hasta el muelle donde debe esperarme el centinela del "Witch Catcher". ¿Se admira usted?...

—¡Absolutamente! Pero necesito tomar algunas medidas... En pocas palabras, he aquí lo que sucede; los "reporters" a quienes usted ha burlado, no se dan por vencidos. Si ignoran que usted ha comido en casa del juez, si no hacen más que suponer la presencia del doctor Lincoln en Key-West, saben con exactitud, que ni uno ni otro han salido todavía de la ciudad. Y reuniendo sus intereses hasta ahora rivales, se han puesto de acuerdo para hacer honor al hombre de las dos cabezas; le pido a usted perdón, pero es así como desde hace diez días le designa el mundo entero.

—Empiezo a acostumbrarme a eso... ¿pero qué quieren, pues, esos hambrientos de noticias?

—Quieren hacer una especie de procesión de antorchas que cuenta acompañarlo a usted desde el tribunal (donde creen que está usted todavía) hasta el muelle, y desde allí, trasformándose en fiesta veneciana, escoltarlo a usted hasta el "yacht". El objeto, confesado por ellos, es obligarlo a dejarse ver de todos y a darles una representación... ¡gratuita! Cuentan, además, aprovechar la ocasión para arrancarle el famoso reportaje a usted y al doctor Lincoln, si se presenta.

—¡Qué gracioso!... dijo Arrow.

—Fred, hijo mío, dijo Lincoln. Lo dejo a usted volver solo. Pasaré por New Orleans, por el istmo de Panamá, por el cabo de Hornos si es preciso... pero detesto a los periodistas y sus manejos y....

—Descontaba la respuesta que iban a dar ustedes dos, dijo el jefe de policía riendo. Me he permitido, pues, decir al joven oficial que manda su lancha, que vaya a esperarlos al muelle del Arsenal.

—¡Pero cómo hay que ir allí?

—Nada más fácil; el jardín del dueño de casa da sobre los talleres de los torpederos. ¿Tiene usted una escalera Stevens?

—¿Una?... ¡Diez si es necesario! Un jefe de policía y un juez que se ponen de acuerdo para prestar los elementos de una evasión, no es cosa que se vea todos los días, dijo Stevens, riendo de la jugada que hacían a la prensa neoyorquina, siendo él mismo redactor en jefe del principal diario de Key-West.

—He hecho prevenir al guardia almacenes. Así, pues, usted llegará abordo sin que siquiera sepan que ha partido.

—Pero, entonces, preguntó Fred, ¿la procesión de antorchas queda en nada?

—Esperará hasta el momento en que, virando para salir de la rada, les envíe usted sobre Key-West algunos rayos de su proyector a guisa de despedida... Espero entonces que todos, periodistas y curiosos, se irán a acostar sin darme demasiada tarea... Con las gentes que tengo que vigilar, es quizá presuntuoso formular esta esperanza... pero...

—Vamos al hecho, dijo Spruce, dirigiéndose al juez. ¿Y la caució-